

平成六年三月 第二集

大阪商業大学商業史研究所資料目録

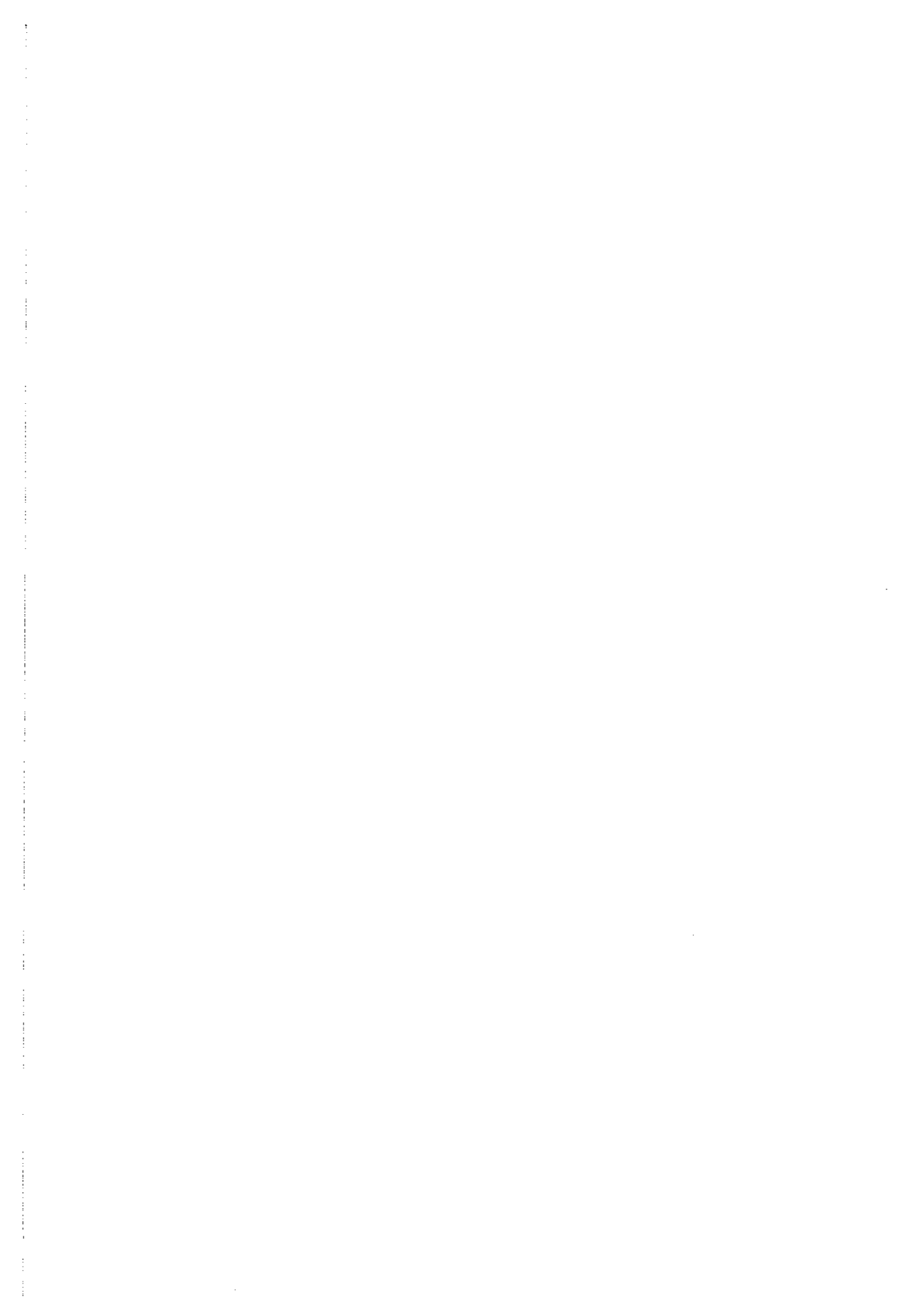

## 凡例

- 一 本目録は「大阪商業大学商業史研究所資料目録」第二集として河内国茨田郡藤田村文書・山中田屋文書を収めた。
- 一 史料は内容・性格に応じて大・中・小項目に分類し、小項目ごとに概ね年代順に配列した。年代末詳については、年代が明白な史料群のあとに配列した。
- 一 目録の記載欄は原則として、(一) 表題、(二) 作成者または差出人、(三) 宛名、(四) 作成年月日、(五) 数量、(六) 番号の順とした。
- 一 表題は原題のある分についてはこれを探り、原題のない分あるいは一札・覚等のように内容のわかりにくい分には適宜仮名し(一)を付した。なお、変体・異体・略字などはなるべく常用漢字に改めた。
- 一 作成者または差出人および宛名が二名以上の場合は、二名の名と他何名と記入した。
- 一 作成者・差出人・宛名を推定した時には(一)を付した。
- 一 宛名には「宛」を末尾に表示した。
- 一 作成年代は年月日・干支(干支については特別な場合を除き省略した)から適当に採用した。また推定年代には(一)を付した。
- 一 表題などでの誤字や断定できない場合は筆写要領に従った。
- 一 各文書目録の末尾に簡単な解題をつけた。

# 目次

凡例

## 〔河内国茨田郡藤田村文書目録〕

分類項目表 ..... 一

目録 ..... 三

解題 ..... 四

写真 ..... 九

## 〔山中田屋文書目録〕

分類項目表 ..... 四

目録 ..... 五

解題 ..... 七

写真 ..... 一〇

河内国茨田郡藤田村文書目録

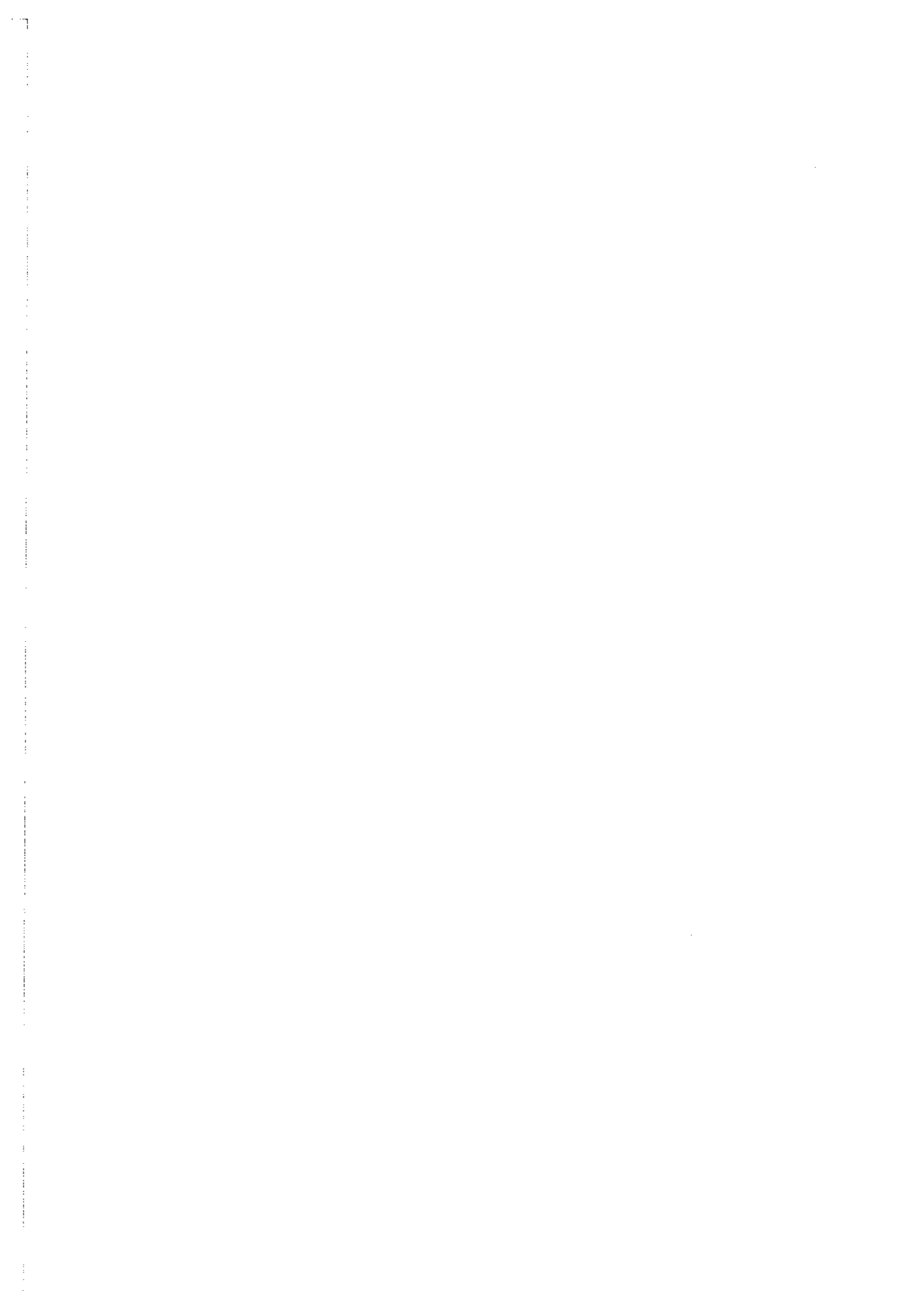

# 分類項目表

|            |                             |   |
|------------|-----------------------------|---|
| A 支配       |                             | 三 |
| 1          | 法規<br>布令、刑罰                 | 三 |
| B 租税       |                             | 三 |
| 2          | 施政<br>届、巡見                  | 三 |
| 3          | 租法<br>定免、検見、願書、請書、雜         | 三 |
| 4          | 正税<br>割付、皆済、租税書上            | 〇 |
| 5          | 附加税<br>營業税                  | 〇 |
| 6          | 雜役<br>助郷、国役                 | 〇 |
| C 土地       |                             | 三 |
| 7          | 検地<br>検地帳、高反別帳、宛米帳、名寄帳      | 三 |
| D 治安・凶荒・救恤 |                             | 三 |
| 8          | 台帳<br>調書、図面、願書、証文           | 三 |
| 9          | 地券<br>願書、証印税                | 三 |
| 10         | 治安<br>国民軍、取締、犯罪、質素儉約        | 三 |
| 11         | 凶荒<br>災害、災害予防               | 三 |
| 12         | 救恤<br>夫食拝借・貯夫食、種籽拝借、救済、備荒蓄金 | 三 |
| 13         | 訴訟<br>濟口証文、覚                | 三 |
| E 村        |                             | 三 |
| 14         | 村制<br>明細帳、調書                | 三 |
| 15         | 村絵図<br>村絵図、樋、井路・杭改、上申書      | 三 |

|   |   |
|---|---|
| <p><b>G</b></p> <p>貸借</p> <p>24 大工雇替<br/>願書</p> <p>23 建築<br/>寺、家</p> <p>22 井路<br/>杭打改帳、入用割、新井路</p> <p>21 堤<br/>目論見帳、願書、雜</p> <p>20 樋<br/>目論見帳、願書、入用割、普請明細</p> <p>19 大川筋<br/>覚</p> <p>普請</p> <p>18 戸口<br/>人別送り、人別請取、人別送り戻、人別帳、宗門<br/>御改帳</p> | <p>16 村財政<br/>借入、入用帳、先寄帳、報告書、勘定帳</p> <p>17 村政<br/>日記、願書、証文、規約、雜</p> <p>18 戸口<br/>人別送り、人別請取、人別送り戻、人別帳、宗門<br/>御改帳</p> <p>19 大川筋<br/>覚</p> <p>普請</p> <p>20 樋<br/>目論見帳、願書、入用割、普請明細</p> <p>21 堤<br/>目論見帳、願書、雜</p> <p>22 井路<br/>杭打改帳、入用割、新井路</p> <p>23 建築<br/>寺、家</p> <p>24 大工雇替<br/>願書</p> |
| <p>元</p> <p>元</p> <p>元</p> <p>毛</p> <p>毛</p> <p>両</p> <p>両</p> <p>両</p> <p>両</p> <p>元</p>   | <p>元</p> <p>元</p> <p>元</p> <p>毛</p> <p>毛</p> <p>両</p> <p>両</p> <p>両</p> <p>両</p> <p>元</p>   |

|   |   |
|---|---|
| <p>33 その他<br/>雜</p> <p>32 上申書・請書<br/>上伸書、請書、願</p> <p>31 算用書<br/>算用書、受取書、売上帳</p> <p>30 教育<br/>教員給与</p> <p>29 農業<br/>下尿、菜種</p> <p>雑</p> <p>28 家制<br/>相続、村方改名帳</p> <p>27 社寺<br/>神社、寺院</p> <p>社会</p> <p>26 質入<br/>質物、山林</p> <p>25 借入<br/>借用証文、預け銀</p> | <p>33 その他<br/>雜</p> <p>32 上申書・請書<br/>上伸書、請書、願</p> <p>31 算用書<br/>算用書、受取書、売上帳</p> <p>30 教育<br/>教員給与</p> <p>29 農業<br/>下尿、菜種</p> <p>雑</p> <p>28 家制<br/>相続、村方改名帳</p> <p>27 社寺<br/>神社、寺院</p> <p>社会</p> <p>26 質入<br/>質物、山林</p> <p>25 借入<br/>借用証文、預け銀</p> |
| <p>両</p> <p>両</p> <p>両</p> <p>両</p> <p>両</p> <p>両</p> <p>両</p> <p>両</p> <p>両</p> <p>両</p> <p>両</p> <p>元</p>   | <p>両</p> <p>両</p> <p>両</p> <p>両</p> <p>両</p> <p>両</p> <p>両</p> <p>両</p> <p>両</p> <p>両</p> <p>両</p> <p>元</p>   |



# 河内国茨田郡藤田村文書目録

## 支配

### 法規

### 布令

正徳三巳年諸国御料所諸百姓江被仰渡御書附・  
今般依御改革在村々江被仰渡候御書附写 藤田  
村 天保十四年九月

一冊 壹

御触書写帳 御料所 文久四年正月□□<sup>(所也)</sup>

一冊 一巻

御布令写 明治十三年六月

一冊 壹

御布告写 明治十六年一月

一冊 貳

### 刑罰

身軀限リ附立張 多羅尾久右衛門様当分御預所  
河州茨田郡藤田村預人伊太郎・永井令三郎知行  
所同州同郡同村九右衛門 安政二年八月

一冊 七

### 施政

### 届

御林並木御取ニ付書上帳 元永井篤之助知行所  
河州茨田郡藤田村 堺県御役所宛 明治三年四月

一冊 六

法規・施政・租法

〔商船関係書類〕 河内国第三大区壹小区茨田  
郡藤田村絵代門口信治郎 明治十年四月六日 一綴 八

御届書〔商船関係書類〕 河内国第三大区壹小区  
茨田郡藤田村持主門口信治郎 明治十一年五月  
二十四日 一綴 六

河州村々御尋之趣并御答書 河州茨田郡藤田村  
庄屋又右衛門・年寄市兵衛他二名 石原清左衛  
門様御役所宛 □□□□ 丑八月 一冊 三

御巡見ニ付被渡御請書写 藤田村 茨田郡村々  
宛 天保九年正月二十二日 一冊 三

### 巡見

御巡見ニ付為心得申聞候寛 案内手代泉州河州  
振州江州惣代庄屋 子六月 一通 壹

金田村廻巡寛 一冊 六

## 租税

### 租法

〔四年免定之事〕 安池茂左衛門・柴田権左衛  
門他三名 庄屋・惣百姓中宛 寛永十年霜月十  
五日 一通 壹

|   |              |
|---|--------------|
| <p>戌年免定之事 杉浦七兵衛・兵藤惣左衛門他三名 庄や・惣百姓中宛 寛永十一年十月二十一日</p>    | <p>一 通 五</p> |
| <p>子之歳免定之事 杉浦七兵衛・高木半平他三名 庄屋・惣百姓中宛 寛永十三年霜月十五日</p>      | <p>一 通 三</p> |
| <p>丑之年免定之事 杉浦七兵衛・高木半平他二名 庄屋・惣百姓中宛 寛永十四年十月二十一日</p>     | <p>一 通 三</p> |
| <p>寅之年免定之事 安池茂左衛門・芝田権左衛門他二名 庄屋・惣百姓中宛 寛永十五年霜月十五日</p>   | <p>一 通 三</p> |
| <p>卯年免定之事 杉浦七兵衛・兵藤惣左衛門他二名 庄屋・惣百姓中宛 寛永十六(年)霜月十五日</p>   | <p>一 通 三</p> |
| <p>辰之免定之事 杉浦七兵衛・兵藤惣左衛門他二名 庄屋・惣百姓中宛 寛永十七年霜月十五日</p>     | <p>一 通 三</p> |
| <p>巳年免定之事 兵藤惣左衛門・望月宮内右衛門他二名 庄屋・惣百姓中宛 寛永十八(年)霜月十五日</p> | <p>一 通 三</p> |
| <p>午之年免定之事 安池茂左衛門・望月宮内右衛門他二名 庄屋・惣百姓中宛 寛永十九年霜月十五日</p>  | <p>一 通 三</p> |
| <p>未之年免定之事 安池茂左衛門・望月宮内右衛門他二名 庄屋・惣百姓中宛 寛永二十年霜月十五日</p>  | <p>一 通 三</p> |
| <p>申之歳免定之事 望月宮内右衛門・兵藤惣左衛門他二名 庄屋・惣百姓中宛 寛永十一年霜月十五日</p>  | <p>一 通 三</p> |
| <p>戌歳免状之事 安池茂左衛門・兵藤惣左衛門他一名 庄屋・惣百姓中宛 正保三年霜月十五日</p>     | <p>一 通 三</p> |

|  |              |
|--|--------------|
| <p>亥年免定之事 兵藤惣左衛門・芝田権左衛門他門一名 庄屋・惣百姓中宛 正保四年十一月十五日</p>  | <p>一 通 六</p> |
| <p>子之年免定之事 木寺源右衛門・磯貝金左右衛門他三名 庄屋・惣百姓中宛 慶安元年霜月十五日</p>  | <p>一 通 三</p> |
| <p>□之年免定之事 高木左兵衛・土屋庄左衛門他三名 庄屋・惣百姓中宛 慶安二(年)霜月十五日</p>  | <p>一 通 三</p> |
| <p>寅年免定之事 木寺源右衛門・磯貝金左衛門他四名 庄屋・惣百姓中宛 慶安三(年)霜月十五日</p>  | <p>一 通 三</p> |
| <p>卯年免定之事 木寺源右衛門・磯貝金左衛門他四名 庄屋・惣百姓中宛 慶安四(年)霜月十五日</p>  | <p>一 通 三</p> |
| <p>辰年免定之事 木寺源右衛門・土屋庄左右衛門他二名 庄屋・惣百姓中宛 承応元(年)霜月十五日</p> | <p>一 通 三</p> |
| <p>巳歳免定之事 木寺源右衛門・瀬尾孫兵衛他三名 庄や・惣百姓中宛 承応二(年)霜月十五日</p>   | <p>一 通 三</p> |
| <p>午之歳免定之事 神谷喜太夫・木寺源右衛門他三名 庄や・小百姓中宛 承応三(年)霜月十五日</p>  | <p>一 通 六</p> |
| <p>未之年免定之事 神谷喜太夫・木寺源右衛門他三名 庄屋・小百姓中宛 明暦元(年)霜月十五日</p>  | <p>一 通 三</p> |
| <p>申之年免定之事 瀬尾孫兵衛・木寺源右衛門他三名 庄屋・惣百姓中宛 明暦二(年)霜月十五日</p>  | <p>一 通 三</p> |

酉年免定之事 神谷喜太夫・木寺源右衛門他三名 庄屋・惣小百性中宛 明曆三(年) 霜月十五日 一通 器

永井外記様御知行戌之年免定之事 木寺源右衛門・土屋左右衛門他二名 庄屋・小百姓中宛 万治元(年) 霜月十五日 一通 器

永井外記様御役所亥歳免定事 新貝庄三郎・土屋庄右衛門他二名 庄屋・惣小百性中宛 万治二(年) 霜月十五日 一通 器

子歳免定之事 瀬尾孫兵衛・木寺源右衛門他一名 庄屋・惣小百性中宛 万治三(年) 霜月十五日 一通 器

卯歳免定之事 木寺源右衛門・新貝庄三郎他一名 庄屋・惣小百性中宛 寛文三(年) 霜月十五日 一通 器

巳歳免定之事 木寺源右衛門・新貝庄三郎他一名 庄屋・小百姓中宛 寛文五(年) 霜月十五日 一通 器

午ノ年免定之事 木寺源右衛門・新貝庄三郎他一名 庄屋・惣小百性中宛 寛文六(年) 霜月十五日 一通 器

未年免定之事 木寺源右衛門・新貝庄三郎他一名 庄屋・惣小百性中宛 寛文七(年) 霜月十五日 一通 器

酉歳免定之事 木寺源右衛門・新貝庄三郎 庄屋・惣小百性中宛 寛文九(年) 霜月十五日 一通 器

租法

戌年免定之事 山下三右衛門・木寺源右衛門他一名 庄屋・惣小百性中宛 寛文十歳霜月十五日 一通 器

亥年免定事 山下三右衛門・木寺源右衛門他一名 庄屋・惣小百性中宛 寛文十一年霜月十五日 一通 器

子年免定之事 山下三右衛門・木寺源右衛門他一名 庄屋・惣小百性中宛 寛文十二(年) 霜月十五日 一通 器

丑歳免定之事 田中源大夫・木寺源右衛門他一名 庄屋・惣小百性中宛 延宝元(年) 霜月十五日 一通 器

丑歳免定之事 田中源大夫・木寺源右衛門他一名 庄屋・惣小百性中宛 延宝元(年) 霜月十五日 一通 器

寅之歳免定之事 田中源大夫・木寺源右衛門庄屋・惣小百姓中宛 延宝二(年) 霜月十五日 一通 器

卯之歳免定之事 田中源大夫・木寺源右衛門庄屋・惣小百姓中宛 延宝三(年) 霜月十五日 一通 器

卯之歳免定之事 田中源大夫・木寺源右衛門庄屋・惣小百姓中宛 延宝三(年) 霜月十五日 一通 器

辰之歳免定之事 田中源大夫・木寺源右衛門庄屋・惣小百姓中宛 延宝四(年) 霜月十五日 一通 器

辰歳免定之事 田中源大夫・木寺源右衛門庄屋・惣小百姓中宛 延宝四歳霜月十五日 一通 器

|  |    |   |   |    |   |
|--|----|---|---|----|---|
| 巳之歲免定之事<br>嶋崎長右衛門・片岡伊左衛門<br>他一名 庄屋・惣小百姓中宛<br>延宝五〔年〕霜月十五日 | 一通 | 𠄎 | 丑年免定之事<br>杉浦淺右衛門・和田覺左衛門他<br>一名 庄屋・惣百姓中宛<br>貞享二年霜月十五日    | 一通 | 𠄎 |
| 巳之歲免定之事<br>嶋崎長右衛門・片岡伊左衛門<br>他一名 庄屋・惣小百姓中宛<br>延宝五〔年〕霜月十五日 | 一通 | 𠄎 | 丑之歲免定之事<br>池田平左衛門・重岡六兵衛他<br>一名 庄屋・惣百姓中宛<br>貞享二年霜月十五日    | 一通 | 𠄎 |
| 午之歲免定之事<br>嶋崎長右衛門・片岡伊左衛門<br>他一名 庄屋・惣小百姓中宛<br>延宝六〔年〕霜月十五日 | 一通 | 𠄎 | 寅之歲免定之事<br>池田平左衛門・重岡六兵衛他<br>一名 庄屋・惣百姓中宛<br>貞享三年霜月十五日    | 一通 | 𠄎 |
| 午之歲免定之事<br>嶋崎長右衛門・片岡伊左衛門<br>他一名 庄屋・惣小百姓中宛<br>延宝六〔年〕霜月十五日 | 一通 | 𠄎 | 卯之歲免定之事<br>池田平左衛門・重岡六兵衛他<br>一名 庄屋・惣百姓中宛<br>貞享四年霜月十五日    | 一通 | 𠄎 |
| 未之歲免定之事<br>嶋崎長右衛門・片岡伊左衛門<br>他一名 庄屋・惣小百姓中宛<br>延宝七〔年〕霜月十五日 | 一通 | 𠄎 | 巳之年免定之事<br>池田平左衛門・杉浦淺右衛門<br>他一名 庄屋・惣小百姓中宛<br>元禄二年霜月十五日  | 一通 | 𠄎 |
| 未之歲免定之事<br>嶋崎長右衛門・片岡伊左衛門<br>他一名 庄屋・惣小百姓中宛<br>延宝七〔年〕霜月十五日 | 一通 | 𠄎 | 未之歲免定之事<br>池田平左衛門・杉浦淺右衛門<br>他一名 庄屋・惣百姓中宛<br>元禄四年霜月十五日   | 一通 | 𠄎 |
| 申年免定之事<br>南部源三郎・杉浦半七良他二名<br>庄屋・惣百姓中宛<br>延宝八年霜月十五日        | 一通 | 𠄎 | 酉之歲免定之事<br>池田平左衛門・杉浦淺右衛門<br>他一名 庄屋・惣百姓中宛<br>元禄六〔年〕霜月十五日 | 一通 | 𠄎 |
| 申之歲免定之事<br>嶋崎長右衛門・片岡伊左衛門<br>他一名 庄屋・惣小百姓中宛<br>延宝八年霜月十五日   | 一通 | 𠄎 | 戌之歲免定之事<br>池田平左衛門・杉浦淺右衛門<br>他一名 庄屋・惣百姓中宛<br>元禄七〔年〕霜月十五日 | 一通 | 𠄎 |
| 亥年免定之事<br>杉浦半七郎・和田覺左衛門他二名<br>庄屋・年寄・惣百姓中宛<br>天和三年霜月十五日    | 一通 | 𠄎 | 亥ノ年免定之事〔断簡〕<br>元禄八〔年〕十一月                                | 一通 | 𠄎 |
| 子之年免定之事<br>池田平左衛門・重岡六兵衛他<br>一名 庄屋・惣百姓中宛<br>貞享元年霜月十五日     | 一通 | 𠄎 | 子ノ年免定之事〔断簡〕<br>元禄九歲                                     | 一通 | 𠄎 |
| 子年免定之事<br>杉浦淺右衛門・和田覺左衛門他<br>一名 庄屋・惣百姓中宛<br>貞享元年霜月十五日     | 一通 | 𠄎 | 寅ノ年免定之事<br>林源助・岩田新兵衛他一名<br>庄屋・惣百姓中宛<br>元禄十一年霜月十日        | 一通 | 𠄎 |
|  |    |   | 卯之年免定之事<br>林源助・木村忠右衛門他二名<br>庄屋・惣百姓中宛<br>元禄十二年十一月十日      | 一通 | 𠄎 |
|  |    |   | 辰年免定割付之事<br>木村忠右衛門・長嶋惣助<br>藤田村庄屋・年寄・百姓中宛<br>元禄十三年十月     | 一通 | 𠄎 |

|                      |   |          |    |   |
|----------------------|---|----------|----|---|
| 申年免定之事<br>寄・百姓中宛     | 小野孫左衛門<br>宝永元年十月日                           | 藤田年庄屋・年寄 | 一通 | 六 |
| 酉年免定之事<br>寄・百姓中宛     | 小野孫左衛門<br>宝永二年十月日                           | 藤田村庄屋・年寄 | 一通 | 豊 |
| 酉之年免定之事<br>田村庄屋・年寄中宛 | 木村忠右衛門・長嶋惣助<br>宝永二年十月                       | 藤田       | 一通 | 豊 |
| 戌年免定之事<br>田村庄屋・年寄    | 香川弥七郎・小野孫左衛門<br>宝永三年十月日                     | 藤田       | 一通 | 豊 |
| 亥年免定之事<br>百姓中宛       | 香川弥七郎<br>宝永四年十月                             | 藤田村庄屋・年寄 | 一通 | 豊 |
| 亥年免定之事<br>村庄屋・年寄中宛   | 木村忠右衛門・長嶋惣助<br>宝永四年十一月                      | 藤田       | 一通 | 豊 |
| 子年免定之事<br>百姓中宛       | 木村清右衛門・長嶋惣助<br>宝永五年十月                       | 藤田村      | 一通 | 豊 |
| 子年免定之事<br>百姓中宛       | 香川弥七郎<br>宝永五年十一月                            | 藤田村庄屋・年寄 | 一通 | 豊 |
| 寅年免定之事<br>庄屋・年寄      | 木村清右衛門・長嶋惣助<br>宝永七年十月                       | 藤田村      | 一通 | 豊 |
| 寅年免定之事<br>百姓中宛       | 香川源七郎<br>宝永七年十月日                            | 藤田村庄屋・年寄 | 一通 | 豊 |
| 卯年免定之事<br>庄屋・年寄      | 木村清右衛門・長嶋惣助<br>正徳元年十月                       | 藤田村      | 一通 | 豊 |
| 辰年免定之事<br>庄屋・年寄      | 木村清右衛門・長嶋惣助<br>正徳二年十月                       | 藤田村      | 一通 | 豊 |
| 巳年免定之事<br>庄屋・年寄      | 木村清右衛門・長嶋惣助<br>正徳三年十月                       | 藤田村      | 一通 | 豊 |
| 午年免定之事<br>一名         | 長嶋佐由右衛門・木村清右衛門他<br>藤田村庄屋・年寄・百姓中宛<br>正徳四年十月  | 藤田       | 一通 | 豊 |
| 未之年免定之事<br>衛門他一名     | 長嶋佐由右衛門・小田切金石<br>藤田村庄屋・年寄・百姓中宛<br>正徳五年十一月   | 藤田       | 一通 | 豊 |
| 西之年免定之事<br>衛門他一名     | 長嶋佐由右衛門・小田切金石<br>藤田村庄屋・年寄・百姓中宛<br>享保二年十月    | 藤田       | 一通 | 豊 |
| 亥之年免定之事<br>年寄・惣百姓共宛  | 長嶋佐由右衛門<br>享保四年十一月                          | 藤田村庄屋・年寄 | 一通 | 豊 |
| 子之年免定之事<br>十一月       | 山下忠右衛門・長嶋佐由右衛門<br>藤田村庄屋・年寄・惣百姓中宛<br>享保五年十一月 | 藤田       | 一通 | 豊 |
| 丑之年免定之事<br>十月        | 山下忠右衛門・長嶋佐由右衛門<br>藤田村庄屋・年寄・惣百姓中宛<br>享保六年十月  | 藤田       | 一通 | 豊 |
| 丑年御成箇免定<br>村庄屋・年寄    | 間宮三郎左衛門<br>茨田郡藤田村庄屋・年寄・惣百姓宛<br>享保六年十一月      | 藤田       | 一通 | 豊 |
| 寅年免定之事<br>村庄屋・年寄     | 山下忠右衛門・長嶋惣助<br>享保七年十月                       | 藤田       | 一通 | 豊 |
| 卯之年免定之事<br>田村庄屋・年寄   | 嶋田忠右衛門・長嶋惣助<br>享保八年十月                       | 藤田       | 一通 | 豊 |
| 河州茨田郡藤田村<br>衛 庄屋・百姓宛 | 享保八年十一月                                     | 桜井孫兵衛    | 一通 | 豊 |
| 河州茨田郡藤田村<br>衛 庄屋・百姓宛 | 享保九年十一月                                     | 桜井孫兵衛    | 一通 | 豊 |
| 巳之年免定之事<br>田村庄屋・年寄   | 嶋田忠右衛門・長嶋惣助<br>享保十年十月                       | 藤田       | 一通 | 豊 |

|  |        |    |
|--|--------|----|
| 河州茨田郡藤田村已御成箇免定之事<br>桜井孫兵衛 庄屋・百姓宛 享保十年十一月         | 一<br>通 | 天六 |
| 午之年免定之事<br>長嶋惣助 藤田村庄屋・年寄 惣百姓中宛 享保十一年十月           | 一<br>通 | 天三 |
| 未年免定之事<br>長嶋惣助 庄屋・年寄・百姓中宛 享保十二年十一月               | 一<br>通 | 天三 |
| 酉年免定之事<br>長嶋惣助 庄屋・年寄・百姓中宛 享保十四年十一月               | 一<br>通 | 天四 |
| 戌年免定之事<br>千種清右衛門 河内国茨田郡藤田村庄屋・年寄・惣百姓宛 享保十五年十一月    | 一<br>通 | 天五 |
| 河内国茨田郡藤田村酉年免定之事<br>平岡彦兵衛 庄屋・年寄・惣百姓宛 享保十四年十一月     | 一<br>通 | 天六 |
| 戌年免定之事<br>長嶋惣助 庄屋・年寄・百姓中宛 享保十五年十一月               | 一<br>通 | 天六 |
| 亥年免定之事<br>長嶋惣助 庄屋・年寄・百姓中宛 享保十六年十一月               | 一<br>通 | 天七 |
| 亥年免定之事<br>千種清右衛門 藤田村庄屋・年寄・惣百姓宛 享保十六年十一月          | 一<br>通 | 天七 |
| 子年免定之事<br>村山浅右衛門・田中市郎兵衛他一名 藤田村庄屋・年寄・惣百姓宛 享保十七年十月 | 一<br>通 | 天七 |
| 子年免定之事<br>千種清右衛門 藤田村庄屋・年寄・惣百姓宛 享保十七年十一月          | 一<br>通 | 天七 |
| 丑年免定之事<br>村山浅右衛門・長嶋惣助 藤田村庄屋・年寄・惣百姓宛 享保十八年十月      | 一<br>通 | 天八 |
| 寅年免定之事<br>村山浅右衛門・長嶋惣助 藤田村庄屋・年寄・惣百姓宛 享保十九年十月      | 一<br>通 | 天八 |

|  |        |    |
|--|--------|----|
| 卯年免定之事<br>田中市郎兵衛・村山浅右衛門他一名 藤田村庄屋・年寄・惣百姓中宛 享保二十(年)十一月 | 一<br>通 | 天九 |
| 辰年免定之事<br>田中市郎兵衛・村山浅右衛門他一名 藤田村庄屋・年寄・惣百姓宛 元文元年十月      | 一<br>通 | 天九 |
| 午年免定之事<br>田中市郎兵衛・村山浅右衛門他一名 藤田村庄屋・年寄・惣百姓宛 元□□□□□□□□   | 一<br>通 | 天九 |
| 未年免定之事<br>田中市郎兵衛・長嶋左内 藤田村庄屋・年寄・惣百姓中宛 元文四年十月          | 一<br>通 | 天九 |
| 酉年免定之事<br>田中市郎兵衛・長嶋惣助 藤田村庄屋・年寄・惣百姓中宛 寛保元年十月          | 一<br>通 | 天九 |
| 戌年免定之事<br>田中市郎兵衛・長嶋惣助 庄屋・年寄・惣百姓中宛 寛保二年十月             | 一<br>通 | 天九 |
| 亥年免定之事<br>田中市郎兵衛・長嶋惣助 藤田村庄屋・年寄・惣百姓宛 寛保三年十月           | 一<br>通 | 天九 |
| 丑年免定之事<br>岡本利右衛門・田中市郎兵衛他一名 藤田村庄屋・年寄・惣百姓中宛 延享二年十月     | 一<br>通 | 天九 |
| 寅卯辰三ヶ年免定之事<br>田中市郎兵衛 延享三年八月                          | 一<br>通 | 天九 |
| 巳酉迄五ヶ年免定之事<br>田中市郎兵衛 寛延二年四月                          | 一<br>通 | 天九 |
| 来卯未迄五ヶ年免定之事<br>田中市郎兵衛・長嶋惣助 宝曆八年十月                    | 一<br>通 | 天九 |

|                    |                 |    |   |
|--------------------|-----------------|----|---|
| 当申の来子迄五ヶ年定免之事      | 田中市郎兵衛・         | 一通 | 六 |
| 長嶋惣助 宝曆十四年三月       |                 |    |   |
| 当丑の来已迄五箇年定免之事      | 田中市郎兵衛・         | 一通 | 三 |
| 長嶋惣助 明和六年三月        |                 |    |   |
| 来午年の戌年迄五ヶ年定免之事     | 田中市郎兵衛・         | 一通 | 三 |
| 長嶋惣助 安永二年七月        |                 |    |   |
| 当辰年の申迄五ヶ年定免之事      | 長嶋惣助 天明         | 一通 | 五 |
| 四年八月               |                 |    |   |
| 来ル酉年の来ル丑年迄五ヶ年定免之事  | 長嶋惣助            | 一通 | 五 |
| 助・田中市郎兵衛他一名 天明八年四月 |                 |    |   |
| 当寅年の来ル午年迄五ヶ年定免之事   | 田中市郎            | 一通 | 五 |
| 兵衛・長嶋順平 寛政六年       |                 |    |   |
| 当未年の来ル亥年迄五ヶ年定免之事   | 長嶋正平            | 一通 | 五 |
| 寛政十一年正月            |                 |    |   |
| 三拾ヶ年免定取米書上ヶ帳       | 茨田郡藤田村 池        | 一通 | 三 |
| 田仙九郎様御役所宛 享和三年正月   |                 |    |   |
| 当巳年の来ル酉年迄五ヶ年定免之事   | 菊多松兵            | 一通 | 五 |
| 衛・小泉藤藏他一名 文化六年五月   |                 |    |   |
| 当戌年の来ル寅年迄五ヶ年定免之事   | 菊多松兵            | 一通 | 五 |
| 衛・小泉藤藏他一名 文化十一年三月  |                 |    |   |
| 去々亥年免割写帳           | 河州茨田郡藤田村 小堀中    | 一通 | 三 |
| 務様御役所宛 文化十四年三月     |                 |    |   |
| 丑年免定               | 小堀中務 庄屋・年寄・百姓中宛 | 一通 | 三 |
| 文化十四年十一月           |                 |    |   |
| 当卯年の来ル未年迄五ヶ年定免之事   | 菊多松兵            | 一通 | 三 |
| 衛・小泉藤藏他一名 文政二年三月   |                 |    |   |
| 当甲年の来ル子年迄五ヶ年定免之事   | 長嶋惣助            | 一通 | 三 |
| 奥野省吾 文政七年三月        |                 |    |   |

|                        |                 |    |   |
|------------------------|-----------------|----|---|
| 子年免定之事                 | 梅村衛門藏・飯原鎮平他六名   | 一通 | 三 |
| 藤田村庄屋・年寄・百姓宛 文政十一年十一月  |                 |    |   |
| 当丑年の来ル巳年迄五ヶ年定免之事       | 奥野省吾・           | 一通 | 三 |
| 小泉平次郎他一名 文政十二年三月       |                 |    |   |
| 丑年免定之事                 | 梅村衛門藏・飯原鎮平他五名   | 一通 | 三 |
| 藤田村庄屋・年寄・惣百姓宛 文政十二年十一月 |                 |    |   |
| 寅年免定之事                 | 梅村衛門藏・飯原喜左衛門他五名 | 一通 | 三 |
| 藤田村庄屋・年寄・百姓宛 文政十三年十一月  |                 |    |   |
| 卯年免定之事                 | 大須賀甚藏・古森乙藏他十六名  | 一通 | 三 |
| 藤田村庄屋・年寄・百姓宛 天保二年十一月   |                 |    |   |
| 卯年免定                   | 小堀主税 庄屋・年寄・百姓中宛 | 一通 | 三 |
| 天保二年十一月                |                 |    |   |
| 辰年免定                   | 小堀主税 庄屋・年寄・百姓中宛 | 一通 | 三 |
| 天保三年十一月                |                 |    |   |
| 巳年免定                   | 小堀主税 庄屋・年寄・百姓中宛 | 一通 | 三 |
| 天保四年十一月                |                 |    |   |
| 午年免定                   | 小堀主税 庄屋・年寄・百姓中宛 | 一通 | 三 |
| 天保五年十一月                |                 |    |   |
| 未年免定                   | 小堀主税 庄屋・年寄・百姓中宛 | 一通 | 三 |
| 天保六年十一月                |                 |    |   |
| 申年免定                   | 小堀主税 庄屋・年寄・百姓中宛 | 一通 | 三 |
| 天保七年十一月                |                 |    |   |
| 酉年免定                   | 小堀主税 庄屋・年寄・百姓中宛 | 一通 | 三 |
| 天保八年十一月                |                 |    |   |
| 戌年免定                   | 小堀主税 庄屋・年寄・百姓中宛 | 一通 | 三 |
| 天保九年十一月                |                 |    |   |

|   |    |   |
|---|----|---|
| 子年免定 小堀主税 庄屋・年寄・百姓中宛<br>天保十一年十一月              | 一通 | 亥 |
| 丑年免定 小堀主税 庄屋・年寄・百姓中宛<br>天保十二年十一月              | 一通 | 亥 |
| 寅年免定 小堀主税 庄屋・年寄・百姓中宛<br>天保十三年十一月              | 一通 | 三 |
| 去子辰迄御定免割帳 庄屋・年寄・百姓代立<br>会 天保十四年九月日            | 一冊 | 三 |
| 当辰年々来ル申年迄五ヶ年定免之事 長嶋惣助・<br>奥野勇二 天保十五年三月        | 一通 | 亥 |
| 酉年免定之事 石原清左衛門 河内国茨田郡藤<br>田村庄屋・年寄・惣百姓宛 嘉永二年十一月 | 一通 | 三 |
| 戌年免定之事 石原清左衛門 河内国茨田郡藤<br>田村庄屋・年寄・惣百姓宛 嘉永三年十一月 | 一通 | 三 |
| 亥年免定之事 石原清左衛門 河内国茨田郡藤<br>村庄屋・年寄・惣百姓宛 嘉永四年十一月  | 一通 | 三 |
| 子年免定之事 石原清左衛門 河内国茨田郡藤<br>田村庄屋・年寄・惣百姓宛 嘉永五年十一月 | 一通 | 三 |
| 丑年免定之事 石原清左衛門 河内国茨田郡藤<br>田村庄屋・年寄・惣百姓宛 嘉永六年十一月 | 一通 | 三 |
| 当寅年々来ル申年迄五ヶ年定免之事 小泉文左<br>衛門・長嶋九郎 嘉永七年三月       | 一通 | 亥 |
| 寅年免定之事 石原清一郎 河内国茨田郡藤田<br>村庄屋・年寄・惣百姓宛 嘉永七年十一月  | 一通 | 三 |
| 未々迄五ヶ年御定免割帳 河内国茨田郡藤田<br>村庄屋・惣百姓立会 御役所宛 文久二年二月 | 一冊 | 三 |
| 当子年々来ル辰年迄五ヶ年定免之事 小泉文左<br>衛門・宇野甚兵衛他一名 元治元年三月   | 一通 | 三 |

検 見

|  |    |   |
|--|----|---|
| 当辰秋稲作下見合附帳 河州茨田郡藤田村 小<br>堀主税様御役所宛 天保三年                   | 一通 | 三 |
| 当卯年田畑内見奥寄帳 河州茨田郡藤田村 重<br>田又兵衛様御役所宛 文化四年十月                | 一綴 | 三 |
| 当卯年田畑御検見内見帳 茨田郡藤田村 重田<br>又兵衛様御役所宛 文化四年十月                 | 一綴 | 三 |
| 当立毛痛毛書上帳 河州茨田郡藤田村 信楽御<br>役所宛 慶応元年六月                      | 一冊 | 三 |
| 高反別毛附書上帳 永井左門領地河州茨田郡藤<br>田村 堺泉御役所宛 明治二年九月                | 一冊 | 三 |
| 当未田方早稲晚稲内見小前帳 河内国茨田郡藤<br>田村 堺泉御役所宛 明治四年九月                | 一冊 | 三 |
| 願 書  |    |   |
| 乍恐口上〔二)条御請米守口岸江津出しの件〕<br>茨田郡藤田村 小堀主税様御役所宛 天保九〔年〕<br>十月五日 | 一通 | 三 |
| 〔営業収入金調書之控差出依頼〕 中村治平<br>瀧井徳治郎様宛 七月十一日                    | 一通 | 三 |
| 請 書  |    |   |
| 御請書〔御年貢米改方申合〕 河州茨田郡藤田<br>村 重田又兵衛様御役所宛 文化八年十二月            | 一冊 | 六 |
| 雑  |    |   |
| 十分一・三分一觸出し差引帳 享和六年九月                                     | 一冊 | 三 |
| 正 税  |    |   |



割付

|                                       |             |    |    |
|---------------------------------------|-------------|----|----|
| 巳之御年貢割付之事<br>藤田村庄屋・年寄・百姓中宛<br>元禄十四年十月 | 木村忠右衛門・長嶋惣助 | 一通 | 一六 |
| 午御年貢割付之事<br>藤田村庄屋・年寄中宛<br>元禄十五年十月     | 木村忠右衛門・長嶋惣助 | 一通 | 一六 |
| 未御年貢割付之事<br>藤田村庄屋・年寄中宛<br>元禄十六年十月     | 木村忠右衛門・長嶋惣助 | 一通 | 一七 |
| 申年御成箇割付之事<br>田村庄屋・年寄・惣百姓宛<br>明和元年十一月  | 角倉與一 河州茨田郡藤 | 一通 | 一八 |
| 酉年御成箇割付之事<br>田村庄屋・年寄・惣百姓宛<br>明和二年十一月  | 角倉與一 河州茨田郡藤 | 一通 | 一九 |
| 戌年御成箇割付之事<br>田村庄屋・年寄・惣百姓宛<br>明和三年十一月  | 角倉與一 河州茨田郡藤 | 一通 | 二〇 |
| 亥年御成箇割付之事<br>年寄・惣百姓宛<br>明和四年十一月       | 角倉與一 河州茨田郡藤 | 一通 | 二一 |
| 子年御成箇割付之事<br>田村庄屋・年寄・惣百姓宛<br>明和五年十一月  | 角倉與一 河州茨田郡藤 | 一通 | 二二 |
| 丑年御成箇割付之事<br>田村庄屋・年寄・惣百姓宛<br>明和六年十一月  | 角倉與一 河州茨田郡藤 | 一通 | 二三 |
| 寅年御成箇割付之事<br>田村庄屋・年寄・惣百姓宛<br>明和七年十一月  | 角倉與一 河州茨田郡藤 | 一通 | 二四 |
| 卯年御成箇割付之事<br>田村庄屋・年寄・惣百姓宛<br>明和八年十一月  | 角倉與一 河州茨田郡藤 | 一通 | 二五 |
| 辰年御成箇割付之事<br>田村庄屋・年寄・惣百姓宛<br>明和九年十一月  | 角倉與一 河州茨田郡藤 | 一通 | 二六 |
| 未年御成箇割付之事<br>田村庄屋・年寄・惣百姓宛<br>安永四年十一月  | 角倉與一 河州茨田郡藤 | 一通 | 二七 |

租法・正税

|  |               |    |    |
|--|---------------|----|----|
| 申年御成箇割附之事<br>田村庄屋・年寄・惣百姓宛<br>安永五年十一月                         | 角倉與一 河州茨田郡藤   | 一通 | 二八 |
| 河州茨田郡藤田村申年御成箇割付之事<br>左衛門 河州茨田郡藤田村庄屋・百姓宛<br>享保元年十一月           | 竹田喜           | 一通 | 二九 |
| 西歲可納御年貢割付之事<br>田郡藤田村庄屋・百姓宛<br>享保二年十一月                        | 内山七兵衛 河州茨     | 一通 | 三〇 |
| 亥年御年貢割付<br>村庄屋・百姓宛<br>享保四年十一月                                | 内山七兵衛 河州茨田郡藤田 | 一通 | 三一 |
| 未御年貢割付之事<br>藤田村庄屋・惣百姓宛<br>享保十二年十月                            | 斎藤喜六郎 河内国茨田郡  | 一通 | 三二 |
| 申御年貢可納割付之事<br>郡藤田村庄屋・年寄・惣百姓宛<br>享保十三年十月                      | 斎藤喜六郎 河州茨田    | 一通 | 三三 |
| 丑巳迄五十年定免之内当辰損亡ニ付檢見取御<br>取箇之事 石原清左衛門 藤田村庄屋・年寄・<br>百姓宛 元文元年十一月 | 藤田村庄屋         | 一通 | 三四 |
| 丑巳迄五ヶ年定免之内巳年御取箇之事<br>清左衛門 藤田村庄屋・年寄・百姓宛<br>元文二年十一月            | 石原            | 一通 | 三五 |
| 午年御取箇之事<br>年寄・百姓宛<br>元文三年十一月                                 | 石原清左衛門 藤田村庄屋  | 一通 | 三六 |
| 未年御取箇之事<br>年寄・百姓宛<br>元文四年十一月                                 | 石原清左衛門 藤田村庄屋  | 一通 | 三七 |
| 申年御取箇之事<br>年寄・百姓宛<br>元文五年十一月                                 | 石原清左衛門 藤田村庄屋  | 一通 | 三八 |
| 酉年御取箇之事<br>年寄・百姓宛<br>寛保元年十一月                                 | 石原清左衛門 藤田村庄屋  | 一通 | 三九 |
| 戌年御取箇之事<br>年寄・百姓宛<br>寛保二年十一月                                 | 石原清左衛門 藤田村庄屋  | 一通 | 四〇 |

亥年御取箇之事 石原清左衛門 藤田村庄屋・  
年寄・百姓宛 寛保三年十一月 一通 一六

酉御年貢可納割附之事 羽倉権九郎 河州茨田  
郡藤田村庄屋・年寄・惣百姓宛 寛政元年十月 一通 一五

戌御年貢可納割附之事 羽倉権九郎 河内国茨  
田郡藤田村庄屋・年寄・惣百姓宛 寛政二年十月 一通 一五

亥御年貢可納割附之事 羽倉権九郎 河内国茨  
田郡藤田村庄屋・年寄・惣百姓宛 寛政三年十月 一通 一五

子御年貢可納割附之事 羽倉権九郎 河内国茨  
田郡藤田村庄屋・年寄・惣百姓宛 寛政四年十月 一通 一五

(癸) 丑御年貢可納割附之事 羽倉権九郎 河内国  
茨田郡藤田村庄屋・年寄・惣百姓宛 寛政五年  
十月 一通 一五

寅御年貢可納割附之事 篠山十兵衛 河内国茨  
田郡藤田村庄屋・年寄・惣百姓宛 寛政六年十月 一通 一五

卯御年貢可納割附之事 篠山十兵衛 河州茨田  
郡藤田村庄屋・年寄・惣百姓宛 寛政七年十月 一通 一五

辰御年貢可納割附之事 篠山十兵衛 河内国茨  
田郡藤田村庄屋・年寄・惣百姓宛 寛政八年十月 一通 一五

巳御年貢可納割附之事 篠山十兵衛 河内国茨  
田郡藤田村庄屋・年寄・百姓代宛 寛政九年十月 一通 一五

午御年貢可納割附之事 篠山十兵衛 河内国茨  
田郡藤田村庄屋・年寄・惣百姓宛 寛政十年十月 一通 一五

未御年貢可納割附之事 篠山十兵衛 河内国茨  
田郡藤田村庄屋・年寄・惣百姓宛 寛政十一年  
十月 一通 一六

申年貢可納割附之事 長坂六郎・深井茂兵衛  
他一名 茨田郡藤田村庄屋・惣百姓宛 寛政十  
二年十月 一通 一六

亥七月高帳 享和三年(七月)八日 一冊 一三

当丑御年貢可納割附之事 重田又兵衛 河州茨  
田郡藤田村庄屋・年寄・惣百姓宛 文化二年十月 一通 一六

寅御年貢可納割附之事 重田又兵衛 河州茨田  
郡藤田村庄屋・年寄・惣百姓宛 文化三年十月 一通 一五

寅十二月高割帳 私領庄屋・年寄・惣百姓立会  
文化三年九月 一冊 一三

卯御年貢可納割附之事 重田又兵衛 河州茨田  
郡藤田村庄屋・屋・年寄・惣百姓宛 文化四年  
十月 一通 一五

辰御年貢可納割附之事 重田又兵衛 河州茨田  
郡藤田村庄屋・年寄・惣百姓宛 文化五年十月 一通 一五

巳御年貢可納割附之事 重田又兵衛 河州茨田  
郡藤田村庄屋・年寄・惣百姓宛 文化六年十月 一通 一五

巳七月高割帳 私領庄屋・年寄・百姓代 文化  
六年 一冊 一三

午御年貢可納割附之事 重田又兵衛 河州茨田  
郡藤田村庄屋・年寄・惣百姓宛 文化七年十月 一通 一五

未御年貢可納割附之事 重田又兵衛 河州茨田  
郡藤田村庄屋・年寄・惣百姓宛 文化八年十月 一通 一五

申御年貢可納割附之事 重田又兵衛 河州茨田  
郡藤田村庄屋・年寄・惣百姓宛 文化九年十月 一通 一五

酉御年貢可納割附之事 重田又兵衛 河州茨田  
郡藤田村庄屋・年寄・百姓代宛 文化十年十月 一通 一五

戌御年貢可納割附之事 重田又兵衛 河州茨田  
郡藤田村庄屋・年寄・惣百姓宛 文化十一年十月 一通 一六

亥御年貢可納割附之事 重田又兵衛 河州茨田  
郡藤田村庄屋・年寄・惣百姓宛 文化十二年十月 一通 一六

|   |                            |    |    |
|---|----------------------------|----|----|
| 御年貢石代銀割賦帳<br>文化十三年十二月朔日                 | 庄屋・年寄・百姓 <sup>立</sup> 立会   | 一册 | 六五 |
| 御年貢石代銀割賦帳<br>文政元年十二月六日                  | 庄屋・年寄・百姓代立会                | 一册 | 六五 |
| 御年貢石代銀割賦帳<br>政六年十二月                     | 庄屋・年寄・百姓代 <sup>立</sup> 文   | 一册 | 六五 |
| 戌十二月高割帳<br>年十七日                         | 庄屋・年寄・百姓代 <sup>立</sup> 文政九 | 一册 | 六五 |
| 御下江年当割先納割帳<br>(年)正月二十四日                 | 庄屋・年寄 文政十二                 | 一册 | 六五 |
| 卯御年貢可納割附之事<br>田郡藤田村庄屋・年寄・惣百姓宛<br>十月     | 築山茂左衛門 河州茨<br>天保十四年        | 一通 | 二六 |
| 辰御年貢可納割附之事<br>茨田郡藤田村庄屋・年寄・惣百姓宛<br>十月    | 築山茂左衛門 河内国<br>天保十五年        | 一通 | 二六 |
| 辰七月高割帳<br>天保十五年七月                       | 御料庄屋・年寄・百姓代立会              | 一册 | 三六 |
| 巳七月立会割帳<br>代立会 弘化二年                     | 御料・私領庄屋・年寄・百姓              | 一册 | 六六 |
| 巳御年貢可納割附之事<br>田郡藤田村庄屋                   | 都筑金三郎 河内国茨<br>弘化二年十月       | 一通 | 一七 |
| 午御年貢可納割附之事<br>田郡藤田村庄屋・年寄・惣百姓宛<br>年極月十一日 | 都筑金三郎 河内国茨<br>弘化三年十月       | 一通 | 一八 |
| 午冬高割帳<br>年極月十一日                         | 庄屋・年寄・百姓代立会 弘化三            | 一册 | 三三 |
| 午冬立会割<br>会 弘化三年極月十一日                    | 御料・私領庄屋・年寄・百姓代立            | 一册 | 六五 |

|  |                      |    |    |
|--|----------------------|----|----|
| 午七月高割帳<br>弘化三年七月                           | 私領庄屋・年寄・百姓代立会        | 一册 | 三六 |
| 未御年貢可納割附之事<br>田郡藤田村庄屋・ <sup>宛</sup> 弘化四年十月 | 都筑金三郎 河内国茨           | 一通 | 一八 |
| 未冬立会割帳<br>立会 弘化四年十二月十八日                    | 御料・私領庄屋・年寄・百姓代       | 一册 | 六六 |
| 申御年貢可納割附之事<br>田郡藤田村庄屋 <sup>宛</sup>         | 都筑金三郎 河内国茨<br>嘉永元年十月 | 一通 | 一五 |
| 戌十二月高割帳<br>永三年十二月                          | 庄屋・年寄・百姓代立会 嘉        | 一册 | 三〇 |
| 亥七月高割帳<br>四年七月七日                           | 庄屋・年寄・百姓代立会 嘉永       | 一册 | 一六 |
| 亥七月高割帳<br>嘉永四年七月七日                         | 私領所庄屋・年寄・百姓代立会       | 一册 | 三三 |
| 亥十二月高割帳<br>会 嘉永四年十二月                       | 私領所庄屋・年寄・百姓代立        | 一册 | 三〇 |
| 子十二月立会割賦帳<br>寄・百姓代立会                       | 御料所・私領所庄屋・年          | 一册 | 六六 |
| 丑七月高割帳<br>嘉永六年七月五日                         | 御料所庄屋・年寄・百姓代立会       | 一册 | 一六 |
| 寅七月高割帳<br>嘉永七年七月七日                         | 私領所庄屋・年寄・百姓代立会       | 一册 | 三六 |
| 大庭先割銀割賦帳<br>七年十月二十四日                       | 御料所・私領所立会 嘉永         | 一册 | 三三 |
| 卯七月高割帳<br>安政二年七月四日                         | 私領所庄屋・年寄・百姓代立会       | 一册 | 三三 |

卯十二月高割帳 私領所庄屋・年寄・百姓代  
安政二年十二月十七日 一冊 二七

辰七月高割帳 私領所庄屋・年寄・百姓代立会  
安政三年七月六日 一冊 三五

辰十二月高割帳 私領所庄屋・年寄・百姓代立会  
安政三年十二月十七日 一冊 三六

巳十二月高割帳 御料所庄屋・年寄・百姓代立会  
安政四年十二月十五日 一冊 三三

午七月高割帳 私領所庄屋・年寄・百姓代立会  
安政五年七月五日 一冊 三三

午七月立会割帳 御料所・私領所庄屋・年寄・百姓代立会  
安延五年七月五日 一冊 八六

午十二月高割帳 私領所庄屋・年寄・百姓代立会  
安政五年十二月十六日 一冊 三三

未七月高割帳 私領所庄屋・年寄・百姓代  
安政六年七月五日 一冊 三三

未十二月高割帳 私領所庄屋・年寄・百姓代立会  
安政六年十二月十七日 一冊 三三

未十二月高割帳 御料所庄屋・年寄・百姓代立会  
安政六年十二月十七日 一冊 三六

申七月高割帳 私領所庄屋・年寄・百姓代立会  
万延元年七月七日 一冊 三七

申御年貢可納割附之事 多民部 河内国茨田郡  
藤田村庄屋・年寄・惣百姓宛 万延元年十月 一通 二六

酉御年貢可納割附之事 多民部 河内国茨田郡  
藤田村庄屋・年寄・惣百姓宛 文久元年十月 一通 二六

戌七月高割帳 私領所庄屋・年寄・百姓代立会  
文久二年七月五日 一冊 三六

戌御年貢可納割附之事 多民部 河内国茨田郡  
藤田村庄屋・年寄・惣百姓宛 文久二年十月 一通 二六

亥七月高割帳 私領所庄屋・年寄・百姓代立会  
文久三年七月六日 一冊 二五

亥十二月高割帳 私領所庄屋・年寄・百姓代立会  
文久三年十二月十六日 一冊 二五

亥十二月立会割帳 御料所・私領所庄屋・年寄・百姓代立会  
文久三年十二月十六日 一冊 八六

子七月高割帳 私領所庄屋・年寄・百姓代立会  
元治元年七月七日 一冊 三三

子御年貢可納割附之事 多民部 河内国茨田郡  
藤田村庄屋・年寄・惣百姓宛 元治元年十月 一通 二六

子十二月高割帳 私領所庄屋・年寄・百姓代立会  
元治元年十二月 一冊 二五

丑七月高割帳 私領所庄屋・年寄・百姓代立会  
慶応元年七月七日 一冊 二六

丑年十二月高割帳 私領所庄屋・年寄・百姓代立会  
慶応元年十二月 一冊 二五

寅七月高割帳 私領所庄屋・年寄・百姓代立会  
慶応元年七月五日 一冊 二五

寅七月高割帳 御料所庄屋・年寄・百姓代立会  
慶応二年七月七日 一冊 二六

寅十二月高割帳 私領所庄屋・年寄・百姓代立会  
慶応二年十二月十八日 一冊 三三

|   |                  |    |    |  |                  |    |    |
|---|------------------|----|----|--|------------------|----|----|
| 卯七月高割帳<br>慶応三年七月                                    | 私領所庄屋・年寄・百姓代立会   | 一冊 | 三三 | 覚〔皆済目録〕<br>田村庄屋・年寄中宛<br>寶曆六年十二月                      | 長嶋惣助・田中市郎兵衛<br>藤 | 一通 | 三二 |
| 辰七月立会割帳<br>百姓代立会<br>慶応四年七月七日                        | 御料所・私領所庄屋・年寄・    | 一冊 | 八六 | 覚〔皆済目録〕<br>田村庄屋・年寄中宛<br>寶曆十一年十二月                     | 長嶋惣助・田中市郎兵衛<br>藤 | 一通 | 三〇 |
| 当巳年御年貢米納割附取附帳<br>明治二年十一月                            | 私領所庄屋儀兵衛         | 一冊 | 一四 | 請取申御年貢之事<br>角倉與一<br>河州茨田郡藤田<br>村庄屋・年寄・惣百姓宛<br>明和二年三月 | 河州茨田郡藤田          | 一通 | 二五 |
| 租税明白厘廻附帳<br>河州茨田郡藤田村<br>塚泉御役所宛<br>明治三年二月            | 河州茨田郡藤田村<br>塚泉御  | 一冊 | 一六 | 請取西御年貢之事<br>角倉與一<br>河州茨田郡藤田<br>村庄屋・年寄・惣百姓宛<br>明和三年三月 | 河州茨田郡藤田          | 一通 | 一四 |
| 午七月高割帳<br>元私領所庄屋・年寄・百姓代立会<br>明治三年七月                 | 元私領所庄屋・年寄・百姓代立   | 一冊 | 三三 | 請取戌御年貢之事<br>角倉與一<br>河州茨田郡藤田<br>村庄屋・年寄・惣百姓宛<br>明和四年三月 | 河州茨田郡藤田          | 一通 | 一六 |
| 式拾ヶ年厘附帳<br>河州茨田郡藤田村<br>塚泉御役所<br>明治三年七月              | 河州茨田郡藤田村<br>塚泉御役 | 一冊 | 一四 | 覚〔皆済目録〕<br>田村庄屋・年寄中宛<br>明和四年十二月                      | 長嶋惣助・田中市郎兵衛<br>藤 | 一通 | 三三 |
| 午十二月高割帳<br>庄屋・年寄立会<br>明治三年十月十五日                     | 庄屋・年寄立会          | 一冊 | 三六 | 請取亥御年貢之事<br>角倉與一<br>河州茨田郡藤田<br>村庄屋・年寄・惣百姓宛<br>明和五年三月 | 河州茨田郡藤田          | 一通 | 一七 |
| 未七月高割帳<br>元永井篤之助領地莊屋・年寄立会<br>明治四年七月七日               | 元永井篤之助領地莊屋・年寄立   | 一冊 | 三六 | 覚〔皆済目録〕<br>田村庄屋・年寄中宛<br>明和五年十二月                      | 長嶋惣助・田中市郎兵衛<br>藤 | 一通 | 三三 |
| 未十二月高割帳<br>庄屋・年寄立会<br>明治四年十二月                       | 庄屋・年寄立会          | 一冊 | 三三 | 請取子御年貢之事<br>角倉與一<br>茨田郡藤田村庄<br>屋・年寄・惣百姓宛<br>明和六年三月   | 茨田郡藤田村庄          | 一通 | 三三 |
| 当申租税上納割賦帳<br>塚泉庁<br>河内国茨田郡藤田村戸長・副戸長・惣百姓宛<br>明治五年十一月 | 塚泉庁<br>河内国茨田郡藤   | 一冊 | 一四 | 請取寅御年貢之事<br>角倉與一<br>河州茨田郡藤田<br>村庄屋・年寄・惣百姓宛<br>明和八年三月 | 河州茨田郡藤田          | 一通 | 三三 |
| 癸酉十二月立会割帳<br>戸長・副戸長・伍長立会<br>明治六年                    | 戸長・副戸長・伍長立会      | 一冊 | 八六 | 覚〔皆済目録〕<br>田村庄屋・年寄宛<br>安永元年十二月                       | 長嶋惣助・田中市郎兵衛<br>藤 | 一通 | 一六 |
| 明治十四年後半季地方税割帳<br>十月二十一日                             | 十月二十一日           | 一綴 | 一四 | 請取巳御年貢之事<br>角倉與一<br>河州茨田郡藤田<br>村庄屋・年寄・惣百姓宛<br>安永三年二月 | 河州茨田郡藤田          | 一通 | 一四 |
| 皆 済   |                  |    |    | 覚〔皆済目録〕<br>田村庄屋・年寄中宛<br>安永三年十二月                      | 長嶋惣助・田中市郎兵衛<br>藤 | 一通 | 一四 |
| 覚〔皆済目録〕<br>田村庄屋・年寄中宛<br>寶曆六年十二月                     | 長嶋惣助・田中市郎兵衛<br>藤 | 一通 | 三二 | 請取午御年貢之事<br>角倉與一<br>河州茨田郡藤田<br>村庄屋・年寄・惣百姓宛<br>安永四年二月 | 河州茨田郡藤田          | 一通 | 一七 |

覚〔皆済目録〕 長嶋惣助・田中市郎兵衛 藤田村庄屋・年寄宛 安永四年閏十二月 一通 三〇

請取未御年貢之事 角倉與一 藤田村庄屋・年寄・惣百姓宛 安永五年二月 一通 二九

子年御物成皆済目録 石清左衛門 河州茨田郡藤田村庄屋・年寄・惣百姓宛 安永十年三月 一通 二八

覚〔皆済目録〕 長嶋惣助 藤田村庄屋・年寄宛 天明二年十二月 一通 二七

覚〔皆済目録〕 長嶋惣助 藤田村庄屋・年寄宛 天明三年十二月 一通 二五

覚〔皆済目録〕 長嶋順平・田中市郎兵衛他一名 藤田村庄屋・年寄宛 天明七年十二月 一通 二六

酉御年貢皆済目録 羽権九郎 河州茨田郡藤田村庄屋・年寄・惣百姓宛 寛政二年三月 一通 二四

覚〔皆済目録〕 長嶋順平・田中市郎兵衛 藤田村庄屋・年寄宛 寛政二年十二月 一通 三〇

戌御年貢皆済目録 羽権九郎 河州茨田郡藤田村庄屋・年寄・惣百姓宛 寛政三年三月 一通 二四

亥御年貢皆済目録 羽権九郎 河州茨田郡藤田村庄屋・年寄・百姓代宛 寛政四年三月 一通 二五

覚〔皆済目録〕 長嶋順平・田中市郎兵衛 藤田村庄屋・年寄宛 寛政四年十二月 一通 三三

子御年貢皆済目録 羽権九郎 河州茨田郡藤田村庄屋・年寄・惣百姓宛 寛政五年三月 一通 二七

丑御年貢皆済目録 篠十兵衛 河州茨田郡藤田村庄屋・年寄・惣百姓宛 寛政六年四月 一通 二四

覚〔皆済目録〕 長嶋順平 藤田村庄屋・年寄宛 寛政六年十二月 一通 三〇

寅御年貢皆済目録 篠十兵衛 河州茨田郡藤田村庄屋・年寄・惣百姓宛 寛政七年六月 一通 二五

覚〔皆済目録〕 長嶋順平 藤田村庄屋・年寄宛 寛政七年十二月 一通 三三

卯御年貢皆済目録 篠十兵衛 河州茨田郡藤田村庄屋・年寄・惣百姓宛 寛政八年六月 一通 二八

辰御年貢皆済目録 篠十兵衛 河州茨田郡藤田村庄屋・年寄・百姓代宛 寛政九年七月 一通 二四

巳御年貢皆済目録 篠十兵衛 河内国茨田郡藤田村庄屋・年寄・惣百姓宛 寛政十年七月 一通 二四

午御年貢皆済目録 篠十兵衛 河内国茨田郡藤田村庄屋・年寄・百姓代宛 寛政十一年九月 一通 二四

覚〔皆済目録〕 長嶋正平・人見亦左衛門 藤田村庄屋・年寄宛 寛政十一年十二月 一通 三三

未御年貢皆済目録 篠十兵衛 河内国茨田郡藤田村庄屋・年寄・百姓代宛 寛政十二年五月 一通 二九

覚〔皆済目録〕 高崎役所 河内国茨田郡藤田村庄屋・年寄宛 (享和元年)三月 一通 二五

覚〔皆済目録〕 長嶋正平・人見亦左衛門 藤田村庄屋・年寄宛 享和元年十二月 一通 三七

覚〔皆済目録〕 長嶋正平・人見亦左衛門 藤田村庄屋・年寄宛 享和三年十二月 一通 三〇

子御年貢皆済目録 重又兵衛 河州茨田郡藤田村庄屋・年寄・惣百姓宛 文化二年三月 一通 二五

丑御年貢皆済目録 重又兵衛 河州茨田郡藤田村庄屋・年寄・惣百姓宛 文化三年三月 一通 二五

寅御年貢皆済目録 重又兵衛 河州茨田郡藤田  
 村庄屋・年寄・惣百姓宛 文化四年三月 一通 三

卯御年貢皆済目録 重又兵衛 河州茨田郡藤田  
 村庄屋・年寄・惣百姓宛 文化五年三月 一通 七

辰御年貢皆済目録 重又兵衛 河州茨田郡藤田  
 村庄屋・年寄・惣百姓宛 文化六年三月 一通 九

巳御年貢皆済目録 重又兵衛 河州茨田郡藤田  
 寄・百姓代宛 文化七年三月 一通 六

午御年貢皆済目録 重又兵衛 河州茨田郡藤田  
 村庄屋・年寄・百姓代宛 文化八年三月 一通 六

覚〔皆済目録〕 長嶋惣助・小泉藤藏他二名  
 藤田村庄屋・年寄宛 文化八年十二月 一通 三

未御年貢皆済目録 重又兵衛 河州茨田郡藤田  
 村庄屋・年寄・惣百姓宛 文化九年三月 一通 三

申御年貢皆済目録 重又兵衛 河州茨田郡藤田  
 村庄屋・年寄・惣百姓宛 文化十年三月 一通 三

酉御年貢皆済目録 重又兵衛 藤田村庄屋・年  
 寄・惣百姓宛 文化十一年三月 一通 三

戌御年貢皆済目録 重又兵衛 河州茨田郡藤田  
 村庄屋・年寄・百姓代宛 文化十二年三月 一通 三

亥御年貢皆済目録 重又兵衛 藤田村庄屋・年  
 寄・惣百姓宛 文化十三年三月 一通 三

子年御年貢皆済目録 河州茨田郡藤田村庄屋与  
 兵衛・年寄善兵衛他一名 小堀中務様御役所宛  
 文化十四年三月 一通 六

丑年御年貢皆済目録 河州茨田郡藤田村庄屋与  
 兵衛・年寄善兵衛他一名 小堀中務様御役所宛  
 文化十四年十二月 一通 七

正税

覚〔皆済目録〕 長嶋惣助・小泉藤藏他二名  
 藤田村庄屋・年寄宛 文政元年十二月 一通 三六

寅年御年貢皆済目録 河州茨田郡藤田村庄屋与  
 兵衛・年寄善兵衛他一名 小堀中務様御役所宛  
 文政二年三月 一通 七

覚〔皆済目録〕 奥野省吾・長嶋惣助他三名  
 藤田村庄屋・年寄宛 文政二年十二月 一通 三六

覚〔皆済目録〕 奥野省吾・長嶋惣助他三名  
 藤田村庄屋・年寄宛 文政三年十二月 一通 二五

覚〔皆済目録〕 奥野省吾・橋川源之進他二名  
 藤田村庄屋・年寄宛 文政六年十二月 一通 三

覚〔皆済目録〕 奥野省吾・橋川源之進他一名  
 藤田村庄屋・年寄宛 文政九年十二月 一通 三

覚〔皆済目録〕 奥野省吾・橋川源之進他二名  
 藤田村庄屋・年寄宛 文政十二年十二月 一通 三五

当寅御收納米銀皆済目録 山本小一右衛門 藤  
 田村庄屋・年寄・百姓宛 文政十三年十二月 一通 六

覚〔皆済目録〕 奥野省吾・橋川源之進他二名  
 藤田村庄屋・年寄宛 文政十三年十二月 一通 三七

辰年御年貢皆済目録 河州茨田郡藤田村庄屋与  
 兵衛・年寄德兵衛他一名 小堀主税御役所湯口  
 七郎右衛門・林田萬作他三名宛 〔天保三年〕  
 巳年御年貢皆済目録 河州茨田郡藤田村庄屋与  
 兵衛・年寄德兵衛他一名 小堀主税御役所宛  
 天保五年三月 一通 三

午年御年貢皆済目録 河州茨田郡藤田村庄屋与  
 兵衛・年寄德兵衛他一名 小堀主税御役所宛  
 天保六年三月 一通 三

正

未年御年貢皆済目録 河州茨田郡藤田村庄屋与兵衛・年寄惣兵衛他一名 小堀主税様御役所宛  
天保七年三月 一通 番

申年御年貢皆済目録 河州茨田郡藤田村庄屋与兵衛・年寄惣兵衛他一名 小堀主税様御役所宛  
天保八年三月 一通 番

酉年御年貢皆済目録 河州茨田郡藤田村庄屋与兵衛・年寄惣兵衛他一名 小堀主税様御役所宛  
天保十年三月 一通 番

戌年御年貢皆済目録 河州茨田郡藤田村庄屋与兵衛・庄屋與兵衛 小堀主税様御役所宛 天保十年三月 一通 番

亥年御年貢皆済目録 河州茨田郡藤田村庄屋与兵衛・年寄宗兵衛他一名 小堀主税様御役所宛  
天保十一年三月 一通 番

子年御年貢皆済目録 河州茨田郡藤田村庄屋与兵衛・年寄宗兵衛他一名 小堀主税様御役所宛  
天保十二年三月 一通 番

丑年御年貢皆済目録 河州茨田郡藤田村庄屋与兵衛・年寄惣兵衛他一名 小堀主税様御役所宛  
天保十三年三月 一通 番

寅年御年貢皆済目録 河州茨田郡藤田村庄屋与兵衛・年寄惣兵衛他一名 小堀主税様御役所宛  
天保十四年三月 一通 番

覚〔皆済目録〕 奥野勇二・橋川源之進他一名 藤田村庄屋・年寄宛 天保十四年十二月 一通 三六

辰皆済目録 都金三郎 河合国茨田郡藤田村庄屋・年寄・惣百姓宛 弘化二年三月 一通 六

覚〔皆済目録〕 小泉駒之助・橋川源右衛門他二名 藤田村庄屋・年寄宛 弘化二年十二月 一通 六

巳皆済目録 都金三郎 河州茨田郡藤田村庄屋・年寄・百姓代宛 弘化三年三月 一通 番

覚〔皆済目録〕 小泉駒之助・橋川源右衛門他二名 藤田村庄屋・年寄宛 弘化三年十二月 一通 番

午皆済目録 都金三郎 河州茨田郡藤田村庄屋・年寄・百姓代宛 弘化四年三月 一通 宛

覚〔皆済目録〕 小泉駒之助・橋川源右衛門他二名 藤田村庄屋・年寄宛 弘化四年十一月 一通 番

未皆済目録 都金三郎 河州茨田郡藤田村庄屋・年寄・百姓代宛 嘉永元年三月 一通 番

申御物成皆済目録 石清左衛門 河州茨田郡藤田村庄屋・年寄・百姓代宛 嘉永二年三月 一通 番

酉御物成皆済目録 石清左衛門 河州茨田郡藤田村庄屋・年寄・百姓代宛 嘉永三年三月 一通 番

戌御物成皆済目録 石清左衛門 河内国茨田郡藤田村庄屋・年寄・百姓代宛 嘉永四年三月 一通 番

亥御物成皆済目録 石清左衛門 河州茨田郡藤田村庄屋・年寄・百姓代宛 嘉永五年三月 一通 番

子御物成皆済目録 石清左衛門 河州茨田郡藤田村庄屋・年寄・百姓代宛 嘉永六年三月 一通 番

覚〔皆済目録〕 長嶋九郎・橋川源右衛門他二名 藤田村庄屋・年寄宛 嘉永六年十二月十二日 一通 三六

御年貢皆済勘定帳 藤田村庄屋・年寄・百姓代立会 嘉永六年十二月朔日 一通 三

丑御物成皆済目録 石清左衛門 河州茨田郡藤田村庄屋・年寄宛 嘉永七年三月 一通 六



|   |   |    |    |
|---|---|----|----|
| 御年貢皆濟勘定帳<br>安政三年十一月                               | 庄屋・年寄・百姓代立会                             | 一冊 | 壹  |
| 覚〔皆濟目録〕<br>衛門他二名<br>十二月                           | 堀田九郎右衛門・長嶋喜久右<br>藤田村庄屋・年寄宛<br>安政三年      | 一通 | 三三 |
| 御年貢皆濟勘定帳<br>立会<br>安政四年十一月                         | 私領所庄屋・年寄・百姓代<br>安政四年十一月                 | 一冊 | 三三 |
| 御年貢皆濟帳<br>五〔年〕三月                                  | 庄屋・年寄・百姓代立会<br>安政                       | 一冊 | 三三 |
| 覚〔皆濟目録〕<br>衛門他一名<br>十二月                           | 長嶋喜久右衛門・橋川源吾右<br>藤田村庄屋・年寄宛<br>安政六年      | 一通 | 三三 |
| 亥皆濟目録<br>寄・惣百姓宛<br>元治元年三月                         | 民部 河州茨田郡藤田村庄屋・年<br>寄・惣百姓宛<br>元治元年三月     | 一通 | 三三 |
| 覚〔皆濟目録〕<br>二名<br>卯年皆濟目録<br>年寄・惣百姓宛                | 松井善兵衛・宇野甚兵衛他二<br>藤田村庄屋・年寄宛<br>元治元年十二月   | 一通 | 三三 |
| 寅年皆濟目録<br>年寄・惣百姓宛                                 | 主税 河州茨田郡藤田村庄屋・<br>慶応三年三月                | 一通 | 三三 |
| 卯年皆濟目録<br>年寄・惣百姓宛                                 | 織之助 河州茨田郡藤田村庄屋<br>慶応四年三月                | 一通 | 三三 |
| 覚〔皆濟目録〕<br>三名<br>去辰皆濟目録<br>年寄・百姓代宛                | 松井善兵衛・宇野甚兵衛他三<br>藤田村庄屋・惣百姓中宛<br>明治元年十二月 | 一通 | 三三 |
| 去辰皆濟目録<br>年寄・百姓代宛                                 | 河内県 河州茨田郡藤田村庄屋<br>明治二年四月                | 一通 | 三三 |
| 去年租稅皆濟目録<br>庄屋・年寄・百姓代宛                            | 堺県庁 河州茨田郡藤田村<br>明治四〔年〕四月                | 一通 | 三三 |
| 去未租稅皆濟目録<br>村庄屋・年寄・百姓代宛                           | 堺県庁 河内国茨田郡藤田<br>明治五年四月                  | 一通 | 三三 |
| 明治七年租稅皆濟帳<br>田村戸長・副戸長宛<br>明治八年五月                  | 堺県庁 河内国茨田郡藤<br>田村戸長・副戸長宛<br>明治八年五月      | 一冊 | 三三 |
| 租稅書上  |   |    |    |
| 子年米納勘定帳<br>十月二十八日                                 | 庄屋・年寄立会<br>文化十三年                        | 一冊 | 三三 |
| 御年貢勘定帳<br>二年十二月三日                                 | 藤田村庄屋・年寄立会<br>天保十                       | 一冊 | 三三 |
| 御年貢勘定帳<br>弘化四〔年〕十一月二〇日                            | 藤田村庄屋・年寄・百姓代立会<br>嘉永四                   | 一冊 | 三三 |
| 御年貢勘定帳<br>年十二月三日                                  | 藤田村庄屋・年寄立会<br>嘉永四                       | 一冊 | 三三 |
| 当御年貢米ニ付書上帳<br>羅尾民部様御手代本庄彦作宛<br>申御年貢銀取帳<br>延元〔年〕九月 | 河州茨田郡藤田村多<br>安政五年十一月                    | 一冊 | 三三 |
| 庄屋・年寄・百姓代立会<br>万                                  |   | 一冊 | 三三 |
| 戊御年貢銀取帳<br>四年                                     | 私領所庄屋<br>文久二年九月                         | 一冊 | 三三 |
| 亥年銀納先掛ヶ帳<br>四年                                    | 私領所庄屋<br>文久三年九月                         | 一冊 | 三三 |
| 巳年御年貢先掛ヶ帳   | 明治二年九月二日                                | 一冊 | 三三 |
| 式拾ヶ年取米書上ヶ帳<br>茨田郡藤田村                              | 元永井篤之助領地河州<br>明治三年七月                    | 一冊 | 三三 |
| 御租稅金集控帳<br>高井田村庄屋塚本正治郎<br>十月吉日                    | 河内国 第二大区二小区若江郷<br>明治十三歲九月吉日             | 一冊 | 三三 |
| 御租稅金集控簿<br>十月吉日                                   | 庄屋塚本正治郎<br>明治十四年                        | 一冊 | 三三 |

|                     |         |        |    |    |
|---------------------|---------|--------|----|----|
| 已小作租稅書出帳<br>十二月吉日   | 東塚本正治郎  | 明治十四年  | 一冊 | 三六 |
| 御租稅金集控帳<br>十月吉日     | 庄屋塚本正治郎 | 明治十五年  | 一冊 | 三七 |
| 午小作租稅書出シ帳<br>年十月吉日  | 東塚本正治郎  | 明治十五年  | 一冊 | 三八 |
| 御租稅金集控帳<br>九月吉日     | 庄屋塚本正治郎 | 明治十六年  | 一冊 | 三九 |
| 未小作租稅書出シ帳<br>六年十月吉日 | 庄屋塚本正治郎 | 明治十六年  | 一冊 | 四〇 |
| 御租稅金集控帳<br>月吉日      | 東塚本正治郎  | 明治十七年九 | 一冊 | 四一 |
| 申小作租稅書出シ帳<br>年十月吉日  | 東塚本正治郎  | 明治十七年  | 一冊 | 四二 |
| 酉小作租稅書出シ帳<br>年十一月吉日 | 東塚本正治郎  | 明治十八年  | 一冊 | 四三 |
| 御租稅金集控帳<br>一月吉日     | 東塚本正治郎  | 明治十八年十 | 一冊 | 四四 |
| 御租稅金集控帳<br>一月吉日     | 東塚本正治郎  | 明治十九年十 | 一冊 | 四五 |
| 戌小作租稅書出シ帳<br>年十二月吉日 | 東塚本正治郎  | 明治十九年  | 一冊 | 四六 |
| 御租稅金集控帳<br>十二月吉日    | 東塚本正治郎  | 明治二十一年 | 一冊 | 四七 |
| 御租稅金集控帳<br>十月吉日     | 東塚本正治郎  | 明治二十二年 | 一冊 | 四八 |
| 御租稅米金集控簿<br>年第十月吉日  | 東塚本正治郎  | 明治二十三年 | 一冊 | 四九 |

|                              |                 |        |    |    |
|------------------------------|-----------------|--------|----|----|
| 御租稅米金集控帳<br>年第十月吉日           | 東塚本正治郎          | 明治二十六年 | 一冊 | 五三 |
| 御租稅米金集控帳<br>第十月吉日            | 東塚本正治郎          | 明治二十八年 | 一冊 | 五四 |
| 年子年銀納勘定帳                     | 庄屋・年寄・惣百性       |        | 一冊 | 五八 |
| 附 加 税                        |                 |        |    |    |
| 營 業 税                        |                 |        |    |    |
| 〔鑑札料及び税金についての届書〕<br>田村〔明治十年〕 | 老小区藤            |        | 一綴 | 六〇 |
| 明治十二年一月より三月止三ヶ月諸營業税          | 老小              |        | 一綴 | 六一 |
| 區藤田村                         |                 |        |    |    |
| 營業御願書                        | 河内国第三大区老小区茨田郡藤田 |        | 一冊 | 六三 |
| 雜 役                          |                 |        |    |    |
| 助 郷                          |                 |        |    |    |
| 覚〔人馬貨錢を持參の事〕                 | 守口駅御伝馬所         |        | 一通 | 二五 |
| 藤田村私領                        | 巳十二月            |        |    |    |
| 飯山十月二十日立御道国御用ニ付道中人馬帳         |                 |        | 一冊 | 六六 |
| 本多豊後守内小林甚平                   |                 |        |    |    |
| 〔人足のこと〕                      | 飯山家中小林甚平        |        | 一通 | 六六 |
| 衛宛                           | 十月十九日           |        |    |    |
|                              | 瀧沢茂兵            |        |    |    |

土地

検地

検地帳

国役金掛ヶ高仕訳書上ヶ帳 河州茨田郡藤田村  
重田又兵衛様御役所宛 文化五年六月 一册 六  
覚〔朝鮮信使対州迄来聘ニ付国役上納金請取覚〕  
河州茨田郡藤田村 重田又兵衛御代星野慎平・  
榎本示八宛 文化七年 一通 三

河内国茨田郡藤田村新開畑地帳 桜井孫兵衛  
庄屋又右衛門・年寄市兵衛宛 享保十年十二月 一册 二  
田水凶帳 吉田栄次郎 明治五〔年〕九月 一册 六

田水凶帳 吉田栄次郎 明治五〔年〕九月 一册 六  
田水凶帳 吉田栄次郎 副戸長門口儀平・戸  
長瀧井猪市郎宛 明治五年十月 一册 三

高反別帳

永井外記様・永井佐渡様田畑反別高位附帳写  
河州茨田郡藤田村 延宝八年十一月 一册 三  
永井佐渡様田畑高反別地並帳写 河州茨田郡藤  
田村 貞享四年正月 一册 三  
永井外記様田畑高反別地並帳写 河州茨田郡藤  
田村 貞享四年正月 一册 三  
居家敷高反別書上ヶ帳 河州茨田郡藤田村 重  
田又兵衛様御役所宛 文化四年十一月 一綴 五  
荒地反別書上帳 摂州東成郡田嶋村 大津御役  
所宛 文化七年八月 一册 三

宛米帳

築山茂左衛門別廉当分御預所河内国茨田郡藤田  
村高反別書上帳 築山茂左衛門別廉当分御預所  
河内国茨田郡藤田村百姓代徳兵衛・年寄惣兵衛  
他一名 築山茂左衛門様御役所宛 天保十四年  
当村高反別取調書上帳 河内国茨田郡藤田村  
御役所宛 文久元年八月 一册 六  
当村高反別坪限書附書上帳 河内国茨田郡藤田  
村 御役所宛 文久二年二月 一册 七  
金田仁和寺井路高之覚 未ノ極月七日 一通 三

当村御料私領所持田畑畝歩分米有畝宛米帳 瀧  
井姓 文久二年四月 一册 六

屋敷有姿反畝分米明細帳 藤田村山田嘉平 明  
治五年十月 一册 六

検地分米有畝宛米取調帳 藤田村山本勘三郎  
藤田村戸長瀧井猪市郎・同村副戸長門口儀平宛  
明治五年十一月 一册 三

検地分米有畝宛米取調帳 藤田村西口清次郎  
明治五年十一月 一册 三

田地宛米帳 極楽寺 明治十六年十二月吉祥日  
〔藤田村分米有畝宛米明細帳〕 一册 六

名寄帳

河州藤田村村名寄帳 庄屋市兵衛・年寄惣兵衛他  
四名 安永四年四月 一册 七  
河州藤田村村名寄下帳 庄屋市兵衛・年寄惣兵衛  
他四名 安永四年四月 一册 六  
田畑名寄帳 河州茨田郡藤田村 天明二年正月 一册 三

田畑名寄帳 藤田村 天明二年正月 一冊 九

田畑名寄帳 河州茨田郡藤田村 天保十三年三月 一冊 一〇三

御料私領公事株地名寄帳 茨田郡藤田村 文化十年三月 一冊 一〇三

田畑名寄帳 河州茨田郡藤田村 文政十一歳三月 一冊 一〇三

田畑名寄帳持主岩嶋武右衛門 明治五年三月吉日 一通 一〇三

村内元永井分共合高仕高持百姓名寄帳 藤田村戸長・百姓惣代・伍長共立会 明治五年五月二十九日 一冊 一〇三

台帳

調書

河内国茨田郡藤田村田畑屋敷地並帳 私領庄屋儀兵衛・百姓代市左衛門他三名 天保十五年八月 一冊 一〇三

耕宅地一筆限帳 明治十年三月日 一冊 一〇三

河内国第三大区老小区茨田郡藤田村田畑宅地地並帳 総代門口信次郎・瀧井猪市郎他二名 明治十年三月 一冊 一〇三

総反別地価等級取調帳 河内国第三大区老小区藤田村 明治十一年第七月 一冊 一〇三

〔地価取調書上〕 河内国若江郡高井田村山形丑松 大阪府知事建野郷三宛 明治十七年七月七日 一綴 一〇三

地目交換地価取調書 河内国茨田郡藤田村 大阪府知事建野郷三宛 明治十九年十月 一綴 一〇三

地目交換地価取調書 河内国茨田郡藤田村 大阪府知事建野郷三宛 明治二十年一月 一綴 一〇三

地目交換地価取調書追加 河内国茨田郡藤田村 大阪府知事建野郷三宛 明治二十年一月日 一綴 一〇三

地目交換地価取調書追加 河内国茨田郡藤田村 大阪府知事建野郷三宛 明治二十年六月 一綴 一〇三

委任状〔地押調査の地主惣代委任の件〕 河内国茨田郡藤田村地主川口弥三郎・東平次郎他八名 地主惣代門口信次郎・吉田栄治郎他一名宛 明治二十年一月 一冊 一〇三

図面

地目交換野取図 河内国茨田郡藤田村 大阪府知事建野郷三宛 明治十九年十月 一綴 一〇三

地目交換野取図 河内国茨田郡藤田村 大阪府知事建野郷三宛 明治二十年一月 一綴 一〇三

畦畔敷地図面 地主中井平三郎 大阪府知事建野郷三宛 明治二十年三月 一綴 一〇三

地目交換野取図 河内国茨田郡藤田村 大阪府知事建野郷三宛 明治二十年六月 一綴 一〇三

地目交換野取図 河内国茨田郡藤田村 大阪府知事建野郷三宛 明治二十年六月九日 一綴 一〇三

願書

畦畔敷取消願書 河内国茨田郡藤田村 大阪府知事建野郷三宛 明治二十年三月 一綴 一〇三

畦畔敷脱漏地編入願書 河内国茨田郡藤田村 大阪府知事建野郷三宛 明治二十年三月 一綴 一〇三

畦野取消願書 河内国茨田郡藤田村 大阪府 一綴 五七  
知事建野郷三宛 明治二十年三月

証文 公事株売買一札之事 村役人 寛政二年二月十一日 一綴 五十四

地券願書 河内国第九区茨田郡藤田村 堺県令 一冊 六九  
税所篤宛 明治五年十月

地券願書 河内国第九区茨田郡藤田村 堺県令 一冊 六九  
税所篤宛 河内国第九区茨田郡藤田村 堺県令 一冊 六九

証印 証印稅書上簿 河内国第九区茨田郡藤田村 堺 一冊 六六  
県令稅所篤宛 明治六年五月

〔証印稅明細〕 河内国第三大区壹小区 茨田 一通 六五  
郡藤田村總代門口信次郎 明治十年八月二十三日

### 治安・凶荒・救恤

治 安

国民軍

国民軍取調 河内国茨田郡藤田村 第二連合戸 一冊 六三  
長役場宛 明治十三年七月二十九日

〔国民兵役届出書〕 河内国茨田郡藤田村平民 一綴 六十一  
農業戸主梶川重五郎 枚方郡役所部内第二連合  
戸長本橋利一郎・戸長東平八郎宛 明治十三年  
九月

〔国民兵役届出書〕 河内国茨田郡藤田村平民 一綴 六十二  
農業戸主瀧井市治郎 枚方郡役所部内第二連合  
戸長本橋利一郎・戸長東平八郎宛 明治十三年  
九月

〔国民兵役届出書〕 河内国茨田郡藤田村平民 一綴 六十三  
農業戸長中谷惣八 枚方郡役所部内第二連合戸  
長本橋利一郎・戸長東平八郎宛 明治十三年九月

### 取 締

御取締御尋ニ付書上帳 河州茨田郡藤田村 御 一冊 六七  
出張御役所宛 弘化二年八月

名目銀取締請印形帳 河州茨田郡藤田村 信案 一冊 六八  
御役所 安政二年六月

御取締御請印形帳 河州茨田郡藤田村 信案御 一冊 六六  
役所宛 安政四年正月

奉差上鉄砲拝借証文之事 河内国茨田郡藤田村 一通 六五  
門口儀平 堺県御役所宛 明治五年三月

威鉄砲拝借書上帳 河内国茨田郡元永井藤田村 一冊 六六  
堺県御役所宛 明治五年三月

奉差上鉄砲拝借証文之事 河内国茨田郡藤田村 一通 六六  
門口儀平 堺県御役所宛 明治五年三月

### 犯 罪

以書附相達し〔座頭盲人への達し〕 一崎名字 一綴 六五  
替牧野勾当 廻在座頭盲人者共宛 天保十年三月日

乍恐怨訴奉願申上候〔盲人共増長いたし難渋仕候〕 撰河百十七ヶ村 御奉行宛 天保十年十二月二十三日

質素倭約

村方定法之事〔檢約可仕候也〕 御料私領惣百姓惣組頭市郎右衛門・惣組頭半右衛門他二十一名 御料・私領庄屋・年寄中宛 天明六年十一月

村中申合一札之事〔酒禁酒の事〕 市郎右衛門・右門他二十一名 役人中宛 天明八年二月

諸事倭約覚書帳 勘兵衛・永造他四名 文政五年正月十四日

東御役所ニ而被仰渡御請証文之事 火消年番年寄共宛 天保十三年四月十八日

申合一札之事〔質素倭約約定申合〕 河州茨田郡五ヶ庄惣代大枝村庄屋藤三郎・諸口村庄屋三郎平他十三名 天保十三年六月

凶 荒

災 害

水難ニ付諸年日記 庄屋与兵衛 文化四年五月二十八日

水難ニ付難渋人々別書上ヶ帳 河州茨田郡藤田村庄屋与兵衛 重田又兵衛様御役所宛 文化四年六月二十七日

去ル卯年出水ニ付水人家数屋敷高取調帳 河州茨田郡藤田村 重田又兵衛様御役所宛 文化五年六月

災害予防

〔悪疫予防について〕 茨田郡庭窪村長奥村徳太郎 門口信次郎宛 明治二十二年七月十一日

救 恤

夫食拝借・貯夫食

下帳夫食拝借小前帳 河州茨田郡藤田村 鈴木町御役所宛 天明七年

去ル丑年貯夫食小前帳 河州茨田郡藤田村 鈴木町北御役所宛 寛政六年寅二月

夫食拝借小前帳 藤田村 重田又兵衛様御役所宛 文化五年四月

貯夫食御下穀願上帳 河州茨田郡藤田村 小堀中務様御役所宛 文政四年二月

丙午丁未非常手当被仰渡貯方小前帳 河州茨田郡藤田村 大津御役所宛 弘化三年四月

貯夫食年賦困書上帳 河内国茨田郡元永井分藤田村 堺県御役所宛 明治四年八月

種籽拝借

種籽御拝借反別仕訳帳 庄屋与兵衛 重田又兵衛様御役所宛 文化五年三月十二日

救 濟

覚〔御救のためご用捨〕 役所 藤田村庄屋・年寄・惣百姓宛 文化八年十一月

覚〔御救のためご用捨〕 役所 藤田村庄屋・  
年寄・百性宛 文化十二年十一月 一通 三番

去已御米難波御蔵納有無・窮民人別救助方取調  
書上ケ帳・医志有無書上 元永井鳥之助知行河  
州茨田郡藤田村 堺県御役所宛 明治三年三月 一綴 六番

堺県知事様々難波人共江御救金御下ケ可成下  
難 候 渉人方江割賦帳 私領所 庄屋・百性代  
立会 明治元年十二月 一冊 三番

備荒蓄金

明治十四年一月備荒儲蓄金割簿 明治十四年一  
月二十三日 一冊 三番

訴訟

濟口証文

八丁繩手揆出水出入濟口証文写 大庭惣代八番  
村・七番村 天保十三年八月 一冊 三番

引合書覚 梶村年寄半右衛門 藤田村御役人衆  
中宛 文久二年九月十八日 一通 三番

御引合覚〔預け銀返濟滞りのため出訴申出〕  
上佐曾利村庄屋芳太郎 波豆川村御役人中宛  
明治三年正月十四日 一綴 三番

村

村制

明細帳

明細帳 河州茨田郡藤田村 享保七年五月 一冊 三番

明細帳 永井左門領地河内国茨田郡藤田村 河  
内県御役所宛 明治二年三月 一冊 三番

明細帳 河州茨田郡藤田村 一冊 三番

〔藤田村明細書〕 藤田村 一通 六番

調書

一村限調帳 戸長山田清作・副戸長瀧井猪市郎  
明治七年九月 一冊 三番

〔藤田村概要調査書〕 河内国茨田郡藤田村総  
代門口信治郎 明治十二年四月二日 一綴 三番

常食物調査表 河内国茨田郡藤田村総代門口信  
治郎 明治十三年八月 一冊 三番

村絵図

村絵図

〔村絵図〕 檜庄左衛門・池田彦衛門宛 元禄  
十年七月二十四日 一枚 三番

〔村絵図〕 河内国茨田郡藤田村 角倉与一様  
宛 宝曆六年十月 一枚 三番

〔村絵図〕 河州茨田郡藤田村庄屋宇平・年寄  
次郎兵衛 明和八年三月 一枚 三番

〔村絵図〕 河州茨田郡藤田村庄屋市兵衛・年  
寄惣兵衛他一名 明和九年二月 一枚 三番

〔村絵図〕 河州茨田郡藤田村庄屋与兵衛・年  
寄善兵衛他一名 文化四年十月 一枚 三番

〔村繪図〕御勘定様御巡見ニ付指上候写 河州茨田郡藤田村 天保八年九月日 一枚 三〇

〔村繪図〕河州茨田郡藤田村庄屋松井勘兵衛・年寄儀兵衛他一名 永井金三郎宛 文久元年八月 一枚 三九

〔村繪図〕永井左門領地河州茨田郡藤田村庄屋儀兵衛・百姓代嘉兵衛他一名 明治元年九月 一枚 三九

〔村繪図〕永井左門領地河州茨田郡藤田村庄百姓代嘉兵衛・同非番市左衛門他一名 大阪府南司農局御役所宛 明治元年五月 一枚 三九

〔村繪図〕河州茨田郡藤田村百姓代非番嘉兵衛・百姓代市左衛門他一名 堺興御役所宛 明治三年十月 一枚 三九

大阪府河内国茨田郡藤田村地押図面 大阪府河内国茨田郡藤田村門口信治郎・瀧井市治郎他二名 明治二十年四月 一冊 三三

〔村繪図〕茨田郡八ヶ所十七ヶ所惣高四万七千石余村々繪 一枚 三六

〔村繪図〕河州茨田郡藤田村 一枚 三〇

〔村繪図〕河州茨田郡藤田村庄屋与兵衛・年寄惣兵衛他一名 一枚 三三

河内国茨田郡藤田村繪図 河内国茨田郡藤田村 一枚 三〇

〔村繪図〕河内国茨田郡藤田村 一枚 三〇

〔村繪図〕河州茨田郡藤田村庄屋又右衛門・六兵衛 一枚 三九

〔村繪図〕河州茨田郡藤田村庄屋與兵衛・年寄惣兵衛他一名 一枚 三六

〔村繪図〕河州茨田郡藤田村庄屋市兵衛・年寄惣兵衛他一名 一枚 三〇

〔村繪図〕河州茨田郡藤田村庄屋市兵衛・年寄市郎右衛門他一名 一枚 三三

〔村繪図〕河州茨田郡藤田村庄屋市兵衛・年寄市郎右衛門他一名 一枚 三三

〔村繪図〕河州茨田郡藤田村庄屋市兵衛・年寄市郎右衛門他一名 一枚 三三

〔村繪図〕河州茨田郡藤田村庄屋右兵衛・年寄惣兵衛他一名 一枚 三〇

〔村繪図〕今村九右衛門宛 一枚 三〇

〔村繪図〕当御知行所河州茨田郡藤田村庄屋松井勘兵衛・年寄儀兵衛他一名 一枚 三〇

〔村繪図〕河州茨田郡藤田村庄屋市兵衛・年寄市郎右衛門他一名 一枚 三〇

〔村繪図〕河州茨田郡藤田村庄屋與兵衛・年寄惣兵衛他一名 一枚 三〇

〔村繪図〕河内国茨田郡藤田村庄屋與兵衛・年寄善兵衛他一名 一枚 三〇

〔村繪図〕河内国茨田郡藤田村庄屋與兵衛・年寄善兵衛他一名 一枚 三〇

〔村繪図〕河内国茨田郡藤田村庄屋與兵衛・年寄善兵衛他一名 一枚 三〇

〔村繪図〕河内国茨田郡藤田村庄屋與兵衛・年寄善兵衛他一名 一枚 三〇



〔村繪図〕 当御知行所河内国茨田郡藤田村庄屋松井勘兵衛・年寄儀兵衛他一名 一枚 卷一

〔村繪図〕 河内国茨田郡藤田村庄屋又右衛門・年寄市兵衛 一枚 卷二

〔村繪図〕 一枚 卷三

〔村繪図〕 当御知行所河州茨田郡藤田村庄屋松井勘兵衛・年寄儀兵衛他一名 一枚 卷四

樋・井路・杭改

河州茨田郡藤田村繪図杭井路改 御料庄屋市兵衛・年寄惣兵衛他二名 天明元年八月 一枚 卷六

井路道鹿繪図 御料庄屋与兵衛・年寄彦兵衛他二名 文化五年三月 一枚 卷五

〔村繪図・樋寸法書記ス〕 百性代徳兵衛・年寄善兵衛他一名 文化十年 一枚 卷二

〔村繪図・樋所在ヶ所確認図面〕 河内国茨田郡藤田村 一枚 卷三

上 申 書

地図調製方之儀ニ付上申書 河内国茨田郡藤田村 明治十三年二月 一綴 卷七

村 財 政

借 入

一札之□〔借入金一件〕 藤田村庄屋・年寄・惣百性・庄屋市兵衛・同断武兵衛他二十七名 明和三年正月二十一日 一綴 卷一五

村銀一札之事 藤田村善兵衛 御役人中宛 文化十二年正月日 一綴 卷一

村銀預り一札之事 藤田村預り主栄蔵 村方庄屋・年寄中宛 文化十二年正月 一綴 卷二

不筋之金銀借請割賦返濟書帳 御料所庄屋・年寄立会 一冊 卷三

〔借入金村人割当〕

入 用 帳

去ル巳年二条御詰米・大阪御詰米・江戸御廻米 諸入用勘定帳 庄屋・年寄立会 文化七年二月二十三日 一冊 卷五

小使日割帳 藤田村 天保二年正月六日 一冊 卷六

寺門ニ付諸入用割帳 天保三年九月二十八日 一冊 卷三

今般反高諸事御改ニ付入用割帳 御料・私領庄屋・年寄・百姓代立会 天保十四年十月二十六日 一冊 卷三

去卯年諸小入用帳 河州茨田郡藤田村 築山茂左衛門様御役所宛 天保十五年三月 一冊 卷四

八軒屋堀割入用割 弘化四年十月二十二日 一冊 卷一〇

未年諸小入用私帳 河州茨田郡藤田村 大津御役所宛 弘化五年二月 一冊 卷四

右一件ニ付上京入用割賦帳 七箇村組 嘉永六年十一月 一冊 卷六

去ル丑年諸小入用帳 河州茨田郡藤田村 大津御役所宛 嘉永七年三月 一冊 卷七

去卯年諸小入用帳 河州茨田郡藤田村 信楽御 一冊 三三

役所宛 安政三年三月 去亥年諸小入用帳 河州茨田郡藤田村 信楽御 一冊 三三

去子年諸小入用帳 河州茨田郡藤田村 信楽御 一冊 三三

役所宛 元治二年三月 去亥年諸小入用帳 河州茨田郡藤田村 信楽御 一冊 三三

去寅年諸小入用帳 河州茨田郡藤田村 信楽御 一冊 三三

役所宛 慶応三年三月 去寅年諸小入用帳 河州茨田郡藤田村 信楽御 一冊 三三

明治三庚午七月迄村方諸入用帳 河州国 一冊 三三

茨田郡藤田村 堺県御役所宛 明治四年四月 一冊 三三

江戸表上下入用先割賦手控帳 河内組瀧井氏 一冊 三三

先寄帳 一月迄六月迄入費戸数割先寄帳・一月迄六月迄 一綴 三三

学校費学齡掛先寄帳 門口信次郎・瀧井猪市郎 一綴 三三

他二名立会 明治十年三月十八日 明治十年一月迄六月迄地価割先寄帳 惣代門口 一綴 三三

信次郎・瀧井猪市郎他二名立会 明治十年三月 報告書 一冊 三三

報告書〔明治二十三年度經常村税収支予算〕 若江郡高井田村長木田彦逸郎 高井田村收入 一冊 三三

役多田栄太郎宛 明治二十三年四月十四日 勸定書 一冊 三三

午冬方村方集銀ヲ以利銀勘定帳 引請方市兵衛 一冊 三三

寛政十年十二月

村政

日記 村方当産日記控帳 門口氏 明治十四年一月二日 一冊 三六

村方当産日記控帳 十二年一月 一冊 三五

願書 諸願書写 文化元年四月 一冊 三六

証文 取替セ一札之事〔東村藤田村用水之儀兩村用水 廻り比度対談之趣ケ条書〕 仁和寺村年寄吉兵衛・百姓代与兵衛他十名 文化七年七月 一通 三六

為取替一札之事〔九ヶ庄方大久保庄相手取願ニモ可相成和融対談〕 八ヶ庄・五ヶ庄他二庄 文政八年六月 一通 三六

為取替一札之事〔九ヶ庄方大久保庄相手取願ニモ可相成村々御召之上厚御利解和融対談〕 八ヶ庄組合御地領国郡村々庄屋・九ヶ庄組合御地領国郡村々庄屋他二名 文政八年七月 一通 三六

守口宿枚方宿近辺村々為取替一札之写 平兵衛・伊藏他二十五名〔御料〕〔私〕領庄屋・年寄中宛 文政十二年八月 一冊 三六

規約 取締約定一札之事 茨田郡藤田村小前百姓代徳兵衛・善兵衛他二十六名 御料所・私領所御役人中宛 安政二年四月 一通 三六

〔組合規約制定通知〕 組頭 門口信次郎・山口行松他三十一名 一冊 三六

雜

(郡中惣代人撰一件) 河内国茨田郡藤田村百  
姓代北井惣治郎・年寄瀧井市治郎他四名 堺県  
御役所宛 明治五年正月

請取帳 □<sub>ニ</sub>四年正月□<sub>ニ</sub>□<sub>レ</sub>□<sub>レ</sub>

一冊 六〇

戸口

人別送り

人別送り一札 野崎村庄屋甚兵衛 藤田村庄屋・  
年寄中宛 天明二年二月

一通 六三

人別送り一札 河州讚良郡野崎村役人伝三郎・  
同村庄屋甚兵衛 藤田村庄屋・年寄中宛 天明  
四年二月二十五日

一通 七三

宗旨人別送り一札之事 河州交野郡船橋村庄屋  
清左衛門 河州茨田郡藤田村役人中宛 天明  
七年九月

一通 六九

人別送り一札之事 摂州島上郡古曾部村庄屋加  
賀屋文蔵 河内茨田郡藤田村役人中宛 寛政二  
年正月

一通 七三

宗旨送一札之事 城州八幡神応寺末寺摂州嶋上  
郡真上村靈松寺塔頭雲樹折 河内茨田郡藤田村  
極楽寺宛 寛政二年正月

一通 六五

人別送り一札之事 交野郡津村庄屋甚兵衛  
藤田村庄屋・年寄中宛 寛政六年二月二十日

一通 七〇

宗旨寺送り状之事 郡津村極楽寺 藤田村極楽  
寺宛 寛政六年三月

一通 七三

送り手形之事 野々村真福寺 藤田村極楽寺宛  
寛政十一年四月

一通 六二

宗旨寺送一札之事 塚本村西光寺 藤田村極楽  
寺宛 享和元年八月日

一通 七三

宗旨寺送り一札之事 野崎村専応寺 藤田村極楽  
寺宛 享和二年三月

一通 六五

送り一札之事 摂州嶋上郡上田辺村庄屋勘右衛  
門 河州茨田郡藤田村庄屋与兵衛・年寄中宛  
文化五年二月

一通 七三

送り一札之事 永井飛騨守様御領分摂州鳥養下  
之村庄屋元之助 永井大和守様御知行所河州藤  
田村庄屋恒七宛 文化九年二月

一通 六三

宗門送り一札之事 河州河内郡知恩院派額田村  
玄清寺 極楽寺宛 文化十二年三月日

一通 六三

宗旨村送之事 重田又兵衛様御代官所河州河内  
郡額田村庄屋小兵衛 永井修理様御知行所藤田  
村庄屋恒七宛 文化十二年三月

一通 六三

村送り一札之事 八幡宮御神領城州乙訓郡大山  
崎庄上寺村庄屋新兵衛 永井猪一郎様御知行所  
河州茨田郡藤田村庄屋・年寄中宛 文政二年  
三月

一通 七三

寺送り一札之事 知恩院末城州乙訓郡大山崎庄  
大念寺琢啓 河州茨田郡藤田村極楽寺宛 文政  
二年三月

一通 七三

村送り一札之事 何様何領分何郡何村庄屋何兵  
衛 茨田郡藤田村庄屋・年寄中宛 文政二年三月

一通 六三

宗旨寺送り手形之事 河州讚良郡龍間村称迎寺  
河州茨田郡藤田村極楽寺宛 文政三年十月

一通 六三

宗旨寺送証券 知恩院末摂州茨木梅林寺 河州  
戸田村極楽寺宛 文政六年三月

一通 六〇

人別送り手形之事 木村惣左衛門様御代官所河  
州河内郡額田村庄屋小兵衛 河州讚良郡御役人  
衆中宛 文政十年二月 一通 壹

人別送り一札 木村惣左衛門様御代官所河州河  
内郡額田村庄屋小兵衛 河州次田郡藤田村御役  
人中宛 文政十二年二月 一通 壹

宗旨送り手形之事 河内郡額田村玄清寺 藤田  
村極楽寺御知行宛 文政十二年二月 一通 壹

村送り一札之事 青山下野守殿分次田郡黒原  
村庄屋右衛門 次田郡藤田村庄屋・年寄中宛  
天保四年三月 一通 叁

宗旨村送り一札之事 河州交野郡津村親太左  
衛門・同村庄屋喜六 次田郡藤田村庄屋・年寄  
中宛 天保五年二月 一通 六

村送り一札之事 摂州嶋上郡古曾部村庄屋常右  
衛門 河州次田郡藤田村御役人中宛 天保七年  
三月 一通 叁

宗旨送一札 河内郡額田村玄清寺 極楽寺宛  
天保十一(年)二月 一通 六

宗旨寺送一札 河州佐太来迎寺末鳥養野々村真  
福寺琢仁 河州藤田村極楽寺宛 天保十四年二月  
一通 壹

人別送一札 大坂天満空心町会所 小堀主税様  
御代官所河州次田郡藤田村庄屋与兵衛宛 天保  
十四年三月 一通 壹

宗旨寺送り一札 河州佐多来迎寺末寺摂州島下  
郡鳥養野々村真福寺隠替 河州次田郡藤田村極  
楽寺宛 天保十五年二月 一通 壹

人別送り一札之事 南都紀寺村内十輪寺町年寄  
久助 都筑金三郎様御代官所河州次田郡藤田村  
御役人中宛 弘化三年九月 一通 貳

宗門寺送り一札 摂州嶋下郡茨木村梅林寺 河  
州藤田村極楽寺宛 弘化五年二月 一通 貳

人別送り一札之事 都筑金三郎殿御代官所河州  
河内郡額田村庄屋庄三衛門 永井左門様御知行  
宛河州次田郡藤田村庄屋勘兵宛 弘化五年三月  
一通 壹

宗旨送一札 河内郡額田村玄清寺 次田郡藤田  
村極楽寺宛 弘化五年三月 一通 六

人別送り一札 竹中熊三殿御知行所摂州嶋下郡  
吹田村庄屋卯右衛門 都筑金三郎様御代官所河  
州次田郡藤田村庄屋・年寄中宛 嘉永二年二月  
二十七日 一通 貳

人別送一札 河州交野郡舟橋村年寄作右衛門・  
同村同与次兵衛 御代官石原清左衛門殿御支配  
所河州次田郡藤田村御役人中宛 嘉永二年三月日  
一通 貳

宗旨寺送り一札 河州交野郡舟橋村西光寺 河  
内国次田郡藤田村極楽寺宛 嘉永二年三月 一通 壹

宗旨送り一札之事 摂州島下郡片山村禅宗王林  
寺 河州次田郡藤田村極楽寺御知事宛 嘉永二  
年三月 一通 六

人別送り一札 河州河内郡日下村庄屋元右衛門  
河州次田郡藤田村御役人中宛 嘉永三年十二月  
一通 貳

人別送り手形之事 多羅尾久右衛門御代官所河  
内郡黒原村庄屋太郎佐 藤田村御役人中宛 嘉  
永五年二月 一通 壹

寺送り 摂州島下郡片山村禅宗玉林寺 極楽寺  
宛 安政四年九月九日 一通 貳

宗旨送り一札 城州八幡念仏寺末西光寺 河州  
次田郡藤田村極楽寺御知事宛 万延二年二月 一通 貳

宗旨人別送り一札之  
河州茨田郡藤田村御役人衆中宛  
万延二年二月十三日  
一通 六〇

人別送り一札之事  
永井飛驒守殿御領所河州茨田郡走谷村宇兵衛  
多羅尾民部様御代官所河州茨田郡藤田村庄屋・年寄中宛  
文久四年二月  
一通 五五

宗旨送一札之事  
東福寺無住ニ付本山役者  
藤田村極楽寺宛  
文久四年二月  
一通 五五

宗旨寺送り状之事  
河州河内郡額田邑玄清寺  
河州茨田郡藤田邑極楽寺宛  
文久四歳二月十六日  
一通 五五

人別送り一札之事  
河州河内郡額田村庄屋徳兵衛  
藤田村御役人衆中宛  
文久四年三月  
一通 五三

宗門寺送章之事  
佐太来迎寺末摂陽鳥飼郷野々村吉福寺  
河州藤田村極楽寺御役僧中宛  
元治甲子(年)十一月  
一通 五三

宗旨送り一札之事  
城州八幡念仏寺船橋村西光寺  
藤田村極楽寺宛  
元治二年二月  
一通 五三

宗旨人別送り之事  
河州交野郡船橋村庄屋藤兵衛  
河州茨田郡藤田村御役人中宛  
慶応四年二月  
一通 五三

人別送り一札之事  
府藩奥管轄所何村庄屋誰  
堺奥管轄所河州茨田郡藤田村庄屋・年寄中宛  
明治三年四月  
一通 五三

宗旨送り一札之事  
額田玄清寺  
藤田村極楽寺宛  
明治四年三月  
一通 五三

戸籍人別送り一札之事  
河州河内郡額田村庄屋見習額田徳兵衛  
河州茨田郡藤田村御役人中宛  
明治四年三月  
一通 六〇

宗旨送り一札之事  
堺奥管轄所河州河内郡額田村玄清寺  
河州茨田郡藤田邑極楽寺宛  
明治五年正月  
一通 六九

戸籍人別送り一札之事  
堺奥管轄内河内交野郡船橋村庄屋堀川久平  
堺奥管内河内茨田郡藤田村御役人中宛  
明治五年正月  
一通 六〇

戸籍人別送り一札之事  
堺奥管内河内河内郡額田村在寄額田得平  
堺奥管内河内河内郡額田村御役人中宛  
明治五年三月二十六日  
一通 六〇

人別送り一札之事  
府藩奥管轄所河州茨田郡額田村庄屋誰  
堺奥管轄所河州茨田郡藤田村庄屋・年寄中宛  
明治四年二月  
一通 五三

人別送り一札之事  
何府藩奥管轄所河州何郡何村庄屋誰  
堺奥管轄所河州茨田郡藤田村庄屋・年寄中宛  
年号月日  
一通 五三

村送り一札之事  
下書  
何様御領分次田郡黒原村庄屋何兵衛  
同郡藤田村庄屋・年寄中宛  
一通 五三

宗旨送り一札之事  
何州何郡何村何寺河州茨田郡藤田村極楽寺宛  
年号月日  
一通 五三

人別送り一札之事  
永井金三郎様御知行所河州茨田郡藤田村庄屋勤兵衛  
多羅尾久右衛門様御代官所  
河州河内郡額田村庄屋庄左衛門宛  
嘉永三年六月  
一通 五三

宗旨送り証券  
河州茨田郡藤田村極楽寺  
河内郡額田村玄清寺宛  
一通 六九

人別送り一札之事  
多羅尾民部御代官所河州茨田郡藤田村庄屋猪太郎  
大久保加賀守様御領分同州交野郡津村庄屋・年寄中宛  
文久二年二月  
一通 五三

宗旨送一札之事  
河州茨田郡藤田村極楽寺  
河州交野郡津村極楽寺宛  
文久二年二月  
一通 六九

人別村送一札  
多羅尾民部様御代官所河州茨田郡藤田村庄屋猪太郎  
永井飛驒守様御領分摂州嶋下郡鳥飼野々村庄屋任之助宛  
安政四年二月  
一通 六九

宗旨寺送一札 佐太来迎寺末藤田村極樂寺充替  
篤 撰州島下郡鳥飼野々村真福寺宛 万延二年  
二月 一通 亥

人別送り一札 撰州東成郡左專道村庄屋国右衛  
門 大坂谷町三丁目御年寄衆中宛 天保四年十  
二月 一通 寅

人別送り一札 都筑金三郎御代官所河州茨田郡  
大久保庄藤田村庄屋平介 大坂湯屋町年寄松田  
屋新介宛 弘化三年九月 一通 寅

宗旨寺送一札 河州茨田郡大久保庄藤田村極  
樂寺 大坂新町春光寺宛 弘化三年九月 一通 亥

人別送り一札 多羅尾民部御代官所河州茨田郡  
大久保村庄屋猪太郎 大坂玉屋町御役人中宛  
安政七年三月 一通 亥

人別送り一札之事 多羅尾民部御代官所河州茨  
田郡藤田村庄屋猪太郎 大坂江戸堀五丁目御役  
人衆中宛 文久三年九月 一通 亥

人別請取

引取申一札之事 松坂村東右衛門 藤田村庄屋  
市兵衛宛 安永二年七月二十八日 一通 亥

引取一札之事 大坂天満空心町吹田屋浅七 河  
州茨田郡大久保庄藤田村庄屋甚兵衛宛 文政六  
年四月日 一通 亥

人別引取一札 河州河内郡額田村庄屋幼少二付  
後見年寄庄左衛門 河州茨田郡藤田村御役人中  
宛 天保十一年二月 一通 亥

人別引取手形之事 河州河内郡額田村庄屋幼少二  
付後見年寄庄左衛門 河州茨田郡藤田村庄屋勘  
兵衛宛 天保十二年正月 一通 亥

宗旨人別請狀之事 撰州島下郡茨木村親安兵衛・  
同村年寄九郎兵衛 河州茨田郡藤田村御役人中  
宛 弘化四年正月 一通 亥

人別村請一札 永井飛騨守殿領分撰州島下郡鳥  
飼野々村庄屋信之助 多羅尾民部様御代官所河  
州茨田郡藤田村庄屋猪太郎宛 安政四年二月 一通 亥

宗旨寺請狀請取一札 撰州島下郡鳥飼野々村庄  
屋信之助 河州藤田村極樂寺宛 安政四年二月 一通 亥

引請一札之事 藤田村伊之助引請人惣治郎 藤  
田村御役人中宛 安政五年三月 一通 亥

人別引取一札 大坂府司農局御支配所河州丹北  
郡城連寺村庄屋休右衛門 河州茨田郡藤田村庄  
屋・年寄中宛 慶応四年三月 一通 亥

宗旨人別請取一札 河州丹北郡我堂村善正寺  
河州茨田郡藤田村極樂寺宛 慶応四年三月 一通 亥

宗旨人別請取一札之事 撰州島下郡茨木村役人  
河州茨田郡藤田村御役人中宛 明治二年二月 一通 亥

人別請取一札之事 船橋村年寄代九右衛門 藤  
田村御役人中宛 明治三年八月 一通 亥

人別請取一札 堺泉管内河内国河内郡額田村庄  
屋見習額田徳兵衛 堺泉管内河内国茨田郡藤  
田村 御役人衆中宛 明治四年二月二十日 一通 亥

宗旨寺請狀之事 河州茨田郡藤田村極樂寺住持  
千量 撰州島下郡鳥養下之村庄屋太郎助・年寄  
中宛 寛政十一年二月十三日 一通 亥

人別送り戻

人別送り戻一札之事 撰州島下郡鳥飼野々村庄  
屋寛平 河州茨田郡藤田村庄屋猪太郎宛 元治  
元年十一月 一通 亥

人別送戻一札 摂州島下郡島飼野々村庄屋寛平  
河州茨田郡藤田村庄屋猪太郎宛 慶応四年二月 一通 〇三

人別帳

村高家数人別書上帳 河州茨田郡藤田村 関東  
御出役宛 弘化四年六月 一冊 〇六

家数人別寄帳 河州茨田郡藤田村 大津御役所  
宛 安政二年二月 一冊 〇四

家数人別寄帳 河州茨田郡藤田村 信楽御役所  
宛 安政三年三月 一冊 〇三

家数人別寄帳 河州茨田郡藤田村 信楽御役所  
宛 安政六年三月 一冊 〇六

家数人別寄帳 河州茨田郡藤田村 信楽御役所  
宛 文久二年三月 一冊 〇三

家数人別寄帳 河州茨田郡藤田村 信楽御役所  
宛 万延二年三月 一冊 〇三

家数人別寄帳 河州茨田郡藤田村 信楽御役所  
宛 元治二年三月 一冊 〇六

家数人別寄帳 河州茨田郡藤田村 信楽御役所  
宛 慶応二年三月 一冊 〇六

家数人別寄帳 河州茨田郡藤田村 信楽御役所  
宛 慶応四年三月 一冊 〇三

乍恐口上(人別届出書) 第九区中組河内国茨  
田郡元永井藤田村 堺県御役所宛 明治五年四月 一冊 〇六

宗門御改帳

宗門御改帳 河州藤田村 永井佐門様御内長嶋  
惣助・田中市郎兵衛他一名宛 延享二年三月 一冊 〇六

宗門御改帳 藤田村 永井佐門様御内長嶋紀三  
郎宛 寛政十年三月 一冊 〇三

宗門御改帳 藤田村 永井大和守様御内長嶋正  
平宛 享和元年三月 一冊 〇三

宗門御改帳 藤田村 永井大和守様御内長嶋正  
平宛 享和二年三月 一冊 〇四

宗門御改帳 藤田村 永井大和守様御内長嶋正  
平宛 享和三年三月 一冊 〇五

宗門御改帳 藤田村 永井大和守様御内長嶋正  
平・西間喜兵衛宛 文化元年三月 一冊 〇七

宗門御改帳 藤田村 永井大和守様御内長嶋松  
兵衛・小泉藤蔵他一名宛 文化六年三月 一冊 〇六

宗門御改帳 藤田村 永井左門様御内菊多松兵  
衛・長嶋惣助他二名宛 文政六年三月 一冊 〇六

宗門御改二付家数人数寄帳 河州茨田郡藤田村  
小堀主税様御役所宛 天保四年三月 一冊 〇三

宗門御改寺請家数人別帳 河州茨田郡藤田村  
小堀主税様御役所宛 天保七年三月 一冊 〇三

宗門御改寺請家数人別帳 河州茨田郡藤田村  
小堀主税様御役所宛 天保九年三月 一冊 〇三

宗門御改寺請家数人別帳 河州茨田郡藤田村  
小堀主税様御役所宛 天保十年三月 一冊 〇三

宗門御改寺請家数人別帳 河州茨田郡藤田村  
小堀主税様御役所宛 天保十一年三月 一冊 〇二

(宗門方願組合老册ニ致五人組帳老册ニ而差上  
申候) 茨田郡藤田村 年寄惣兵衛・庄屋与兵衛  
小堀主税様御役所宛 天保十一年三月 一冊 〇六

切支丹宗門御改帳 河州茨田郡藤田村 大津御  
役所宛 弘化二年三月 一冊 六

切支丹宗門御改帳 河州茨田郡藤田村 大津御  
役所宛 嘉永五年三月 一冊 二〇

切支丹宗門御改帳 河州茨田郡藤田村 大津御  
役所宛 嘉永七年三月 一冊 九

〔宗門帳肩書除外について〕 河州河内郡額田  
村藤衛門病氣ニ付代普兵衛・五兵衛他三名小  
堀勝太郎様御役所宛 安政三年二月十八日 一通 六

切支丹宗門御改帳 河州茨田郡藤田村 信楽御  
役所宛 安政四年三月 一冊 三

切支丹宗門御改帳 河州茨田郡藤田村 信楽御  
役所宛 安政五年三月 一冊 五

切支丹宗門御改帳 河州茨田郡藤田村 信楽御  
役所宛 安政七年三月 一冊 四

切支丹宗門御改帳 河州茨田郡藤田村 信楽御  
役所宛 万延二年三月 一冊 七

切支丹宗門御改帳 河州茨田郡藤田村 信楽御  
役所宛 文久二年三月 一冊 一

切支丹宗門御改帳 河州茨田郡藤田村 信楽御  
役所宛 文久四年三月 一冊 二

切支丹宗門御改帳 河州茨田郡藤田村 信楽御  
役所宛 慶応三年三月 一冊 八

〔宗門人別帳〕 〔藤田村〕 一冊 二

普 請

大川筋

覚

覚〔城州河州撰州大川筋御普請御入用銀〕油  
屋彦三郎・鴻池屋善右衛門 藤田村庄屋・年寄  
中宛 天明元年十月二十四日 一枚 一〇

覚〔城州河州撰州大川筋御普請御入用銀〕油  
屋彦三郎・鴻池屋善右衛門 藤田村庄屋・年寄  
中宛 天明二年十月二十五日 一枚 一〇

覚〔城州河州撰州大川筋御普請御入用銀〕油  
屋彦三郎・鴻池屋善右衛門 藤田村庄屋・年寄  
中宛 天明三年十二月二十四日 一枚 一〇

覚〔城州河州撰州大川筋御普請御入用銀〕油  
屋彦三郎・鴻池屋善右衛門 藤田村庄屋・年寄  
中宛 天明四年十月二十六日 一枚 一〇

覚〔城州河州撰州大川筋御普請御入用銀〕油  
屋彦三郎・鴻池屋善右衛門 藤田村庄屋・年寄  
中宛 天明五年十月二十日 一枚 一〇

覚〔城州河州撰州大川筋御普請御入用銀〕油  
屋彦三郎・鴻池屋善右衛門 藤田村庄屋・年寄  
中宛 天明六年十月二十七日 一枚 一〇

覚〔城州河州撰州大川筋御普請御入用銀〕油  
屋彦三郎・鴻池屋善右衛門 藤田村庄屋・年寄  
中宛 天明八年九月二十六日 一枚 一〇

覚〔城州河州撰州大川筋御普請御入用銀〕平  
野屋五兵衛・鴻池屋善右衛門 藤田村庄屋・年  
寄中宛 寛政二年五月二十二日 一枚 一三

覚〔城州河州撰州大川筋御普請御入用銀〕平  
野屋五兵衛・鴻池屋善右衛門 藤田村庄屋・年  
寄中宛 寛政三年四月十八日 一枚 一三



覚(城州河州撰州大川筋御普請御入用銀) 一枚 二五  
 野屋五兵衛・鴻池屋善右衛門 藤田村庄屋・年  
 寄中宛 寛政三年十一月十四日  
 覚(城州河州撰州大川筋御普請御入用銀) 一枚 二六  
 野屋五兵衛・鴻池屋善右衛門 藤田村庄屋・年  
 寄中宛 寛政四年五月二十二日  
 覚(城州河州撰州大川筋御普請御入用銀) 一枚 二七  
 野屋五兵衛・鴻池屋善右衛門 藤田村庄屋・年  
 寄中宛 寛政四年十二月十七日  
 覚(城州河州撰州大川筋御普請御入用銀) 一枚 二八  
 野屋五兵衛・鴻池屋善右衛門 藤田村庄屋・年  
 寄中宛 寛政五年十月十日  
 覚(城州河州撰州大川筋御普請御入用銀) 一枚 二九  
 屋平右衛門・鴻池屋善右衛門 藤田村庄屋・年  
 寄中宛 寛政六年十月二十五日  
 覚(城州河州撰州大川筋御普請御入用銀) 一枚 三〇  
 屋平右衛門・鴻池屋善右衛門 藤田村庄屋・年  
 寄中宛 寛政七年十一月十二日  
 覚(城州河州撰州大川筋御普請御入用銀) 一枚 三一  
 屋平右衛門・鴻池屋善右衛門 藤田村庄屋・年  
 寄中宛 寛政八年十月二十七日  
 覚(城州河州撰州大川筋御普請御入用銀) 一枚 三二  
 屋平右衛門・鴻池屋善右衛門 藤田村庄屋・年  
 寄中宛 寛政九年十月二十五日  
 覚(城州河州撰州大川筋御普請御入用銀) 一枚 三三  
 屋平右衛門・鴻池屋善右衛門 藤田村庄屋・年  
 寄中宛 寛政十年十月二十九日  
 覚(城州河州撰州大川筋御普請御入用銀) 一枚 三四  
 屋平右衛門・鴻池屋善右衛門 藤田村庄屋・年  
 寄中宛 寛政十一年十月二十四日

覚(城州河州撰州大川筋御普請御入用銀) 一枚 三五  
 屋平右衛門・鴻池屋善右衛門 藤田村庄屋・年  
 寄中宛 寛政十三年二月九日  
 覚(城州河州撰州大川筋御普請御入用銀) 一枚 三六  
 屋平三郎・鴻池屋善右衛門 藤田村庄屋・年  
 寄中宛 享和元年十一月四日  
 覚(城州河州撰州大川筋御普請御入用銀) 一枚 三七  
 屋平三郎・鴻池屋善右衛門 藤田村庄屋・年  
 寄中宛 享和三年八月十四日  
 覚(城州河州撰州大川筋御普請御入用銀) 一枚 三八  
 屋平三郎・鴻池屋善右衛門 藤田村庄屋・年  
 寄中宛 文化元年四月十七日  
 覚(城州河州撰州大川筋御普請御入用銀) 一枚 三九  
 屋平三郎・鴻池屋善右衛門 藤田村庄屋・年  
 寄中宛 文化元年十二月十二日  
 覚(城州河州撰州大川筋御普請御入用銀) 一枚 四〇  
 屋平三郎・鴻池屋善右衛門 藤田村庄屋・年  
 寄中宛 文化三年三月十五日  
 覚(城州河州撰州大川筋御普請御入用銀) 一枚 四一  
 屋平三郎・鴻池屋善右衛門 藤田村庄屋・年  
 寄中宛 文化三年九月二十四日  
 覚(城州河州撰州大川筋御普請御入用銀) 一枚 四二  
 屋平三郎・鴻池屋善右衛門 藤田村庄屋・年  
 寄中宛 文化四年十一月十五日  
 覚(城州河州撰州大川筋御普請御入用銀) 一枚 四三  
 屋平三郎・鴻池屋善右衛門 藤田村庄屋・年  
 寄中宛 文化七年九月二十八日  
 覚(城州河州撰州大川筋御普請御入用銀) 一枚 四四  
 屋平三郎・鴻池屋善右衛門 藤田村庄屋・年  
 寄中宛 文化八年二月二十七日

覚〔城州河州撰州大川筋御普請御入用銀〕米  
 屋平右衛門・鴻池屋善右衛門 藤田村庄屋・年  
 寄中宛 文化九年三月十五日 一枚 一三

覚〔城州河州撰州大川筋御普請御入用銀〕米  
 屋平右衛門・鴻池屋善右衛門 藤田村庄屋・年  
 寄中宛 文化十年正月二十三日 一枚 一三

覚〔城州河州撰州大川筋御普請御入用銀〕米  
 屋平右衛門・鴻池屋善右衛門 藤田村庄屋・年  
 寄中宛 文化十年十一月二十二日 一枚 一三

覚〔城州河州撰州大川筋御普請御入用銀〕米  
 屋平右衛門・鴻池屋善右衛門 藤田村庄屋・年  
 寄中宛 文化十一年九月十一日 一枚 一三

覚〔城州河州撰州大川筋御普請御入用銀〕米  
 屋平右衛門・鴻池屋善右衛門 藤田村庄屋・年  
 寄中宛 文化十二年十月十日 一枚 一三

覚〔城州河州撰州大川筋御普請御入用銀〕米  
 屋平右衛門・鴻池屋善右衛門 藤田村庄屋・年  
 寄中宛 文化十四年八月十二日 一枚 一三

覚〔城州河州撰州大川筋御普請御入用銀〕米  
 屋平右衛門・鴻池屋善右衛門 藤田村庄屋・年  
 寄中宛 文化十五年正月十日 一枚 一三

覚〔城州河州撰州大川筋御普請御入用銀〕米  
 屋平右衛門・鴻池屋善右衛門 藤田村庄屋・年  
 寄中宛 文政二年正月二十四日 一枚 一三

覚〔城州河州撰州大川筋御普請御入用銀〕米  
 屋平右衛門・鴻池屋善右衛門 藤田村庄屋・年  
 寄中宛 文政二年十二月七日 一枚 一三

樋

目論見帳

巳年御普請目論見帳 河州茨田郡藤田村 石原  
 清左衛門御役所宛 元文二〔年〕五月 一綴 五六

西春樋御普請目論見帳 河州茨田郡藤田村 石  
 原清左衛門御役所宛 寛保元年三月 一綴 五七

辰年樋御普請目論見帳 藤田村 石原清右衛門・  
 御役所宛 辰七月 一冊 五八

巳年樋御普請目論見帳 石原清左衛門御役所宛  
 巳五月 一冊 五九

御料私領組合河州茨田郡五ヶ村用水伏樋米子春  
 御普請目論見帳 柘植又左衛門 一冊 六〇

願書

乍恐書付を以御願奉申上候〔樋普請願上〕 桜  
 井孫兵衛殿御代官所二番所・右同断六番村・他  
 十四ヶ村 御巡見御奉行宛 享保八年十月二十  
 四日 一通 六一

〔普請御願一件〕 河州茨田郡藤田村小前百姓  
 善兵衛・要人他二十名 藤田村庄御料所私領所御  
 庄屋・年寄中宛 安政五年二月 一通 六二

入用割

当戊歲藤田村御伏替樋代銀御割賦帳 樋屋市兵  
 衛 石原清左衛門様御役所宛 享保十五年六月 一冊 六三

享和元四年〔文化二〕五年之間排普請・  
 地普請入用書上 茨田郡藤田村庄屋与兵衛・年  
 寄吉兵衛 重田又兵衛様御役所宛 文化三年十  
 一月 一冊 六四

大坂天満橋悪水樋抜伏越普請入用割 当村御料  
 私領立合 弘化四年正月二十七日 一冊 六五

明治十八年度茨田郡仁和寺樋組六ヶ村連合会支  
出議案 明治十八年 一綴 三六

普請明細

大久保ノ庄五ヶ村立合御普請廻之内明細帳 梶  
村庄屋清六・同所五兵衛他五名 元文三年三月 一冊 三六

御料私領組合当子春御普請樋出来形帳 河州茨  
田郡藤田村・北村他三村 木村周蔵様御役所宛  
文化元年八月 一冊 三六

午春御普請仕様帳 河内国茨田郡藤田村外四ヶ  
村立会 小堀中務川方御役所宛 文政五年 一冊 三六

御料私領組合河内国茨田郡藤田村外四ヶ村組合  
伏樋亥御普請出来形帳 藤田村外四ヶ村立会  
大津御役所宛 嘉永四年八月 一冊 三六

悪水新樋対請書写 大庭大久保庄立会 嘉永六  
年九月 一冊 三六

雜

乍恐言上(九兵衛樋打つぶしに關する苦情言上)  
永井外記様御下藤田村庄屋三右衛門・永井右衛  
門様御下同村庄屋小右衛門他六名 御代官宛  
寛文七年八月二十六日 一通 三六

四年御伏替被下候伏樋古板木入札帳 河州茨田  
郡藤田村 石原清右衛門宛 寛保元年十一月 一冊 三六

堤

目論見帳

西春御普請目論見帳 河州茨田郡藤田村 石原  
清左衛門御役所宛 寛保元年三月 一冊 三六

河内国茨田郡御料私領五ヶ村立合堤急破御普請  
目論見帳 北村・東村他三村御料私領庄屋・年寄  
文化六年四月 一冊 三六

古川堤御普請目論見書上帳 河州茨田郡藤田村  
堺県御役所宛 明治三年四月 一冊 三六

願書

乍恐書付を以御願奉申上候(堤御普請被成下)  
河州茨田郡 御奉行所宛 一通 三六

雜

河州茨田郡藤田村古川堤切所并橋積帳 永井五  
郎八内重岡六兵衛・同池田平左衛門 延宝二年  
十月日 一冊 三六

大久保庄請堤間数改帳 文化四年十一月 一冊 三六

井路

杭打改帳

覚とらる大蔵屋杭打帳 井沢之方 享保十年三月 一冊 三六

中川井路筋杭打控 享保十年三月 一冊 三六

用水悪水かいふち杭改 改人梶村庄屋庄右衛門・  
藤田村庄屋市兵衛 寛保元年月日 一冊 三六

村中井路杭改帳 茨田郡藤田村 天明元年八月  
四日 一冊 三六

村中井路杭改帳 茨田郡藤田村 文化五年四月  
十七日 一冊 三六

村中井路杭改帳 藤田村御領所・私領所 庄屋・  
年寄・百性代立会 一冊 三六



乍恐書付ヲ以奉願上候〔大工雇替願上〕 河州  
 茨田郡藤田村庄屋与兵衛・年寄惣兵衛 中井楳  
 御役所宛 天保八年八月 一綴 亥

乍恐奉願上候〔大工雇入ニ相成候〕 河州茨田  
 郡藤田村庄屋・年寄・百姓代 一通 亥

乍恐奉願上候〔大工雇替願上〕 河州茨田郡藤  
 田村庄屋・年寄 一通 亥

差入申一札之事〔大工雇入の件〕 何村ノ大工  
 誰 何村何兵衛宛 年号月日 一通 公

貸借

借入

借用証文

預り申銀子之事 銀子預り主上佐曾利村治兵衛  
 下佐曾利村卯兵衛宛 安政六年九月日 一綴 三

預り申銀子之事 銀子預り主上佐曾利村治兵衛  
 下佐曾利村卯兵衛宛 万延元年八月日 一綴 三

預り申銀子之事 上佐曾利村銀子預り主治兵衛  
 上佐曾利村利兵衛宛 文久元年三月晦日 一綴 三

預り申銀子之事 銀子預り主上佐曾利村治兵衛  
 下佐曾利村卯兵衛宛 文久元年四月日 一綴 三

銀子預り年賦証文之事 上佐曾利村銀預り主治  
 兵衛 上佐曾利村油屋友藏宛 文久元年十月日 一綴 三

借用申銀子之事 摂州川辺郡何村銀借用主 文  
 久元年月日 一綴 三

預り申山本銀之事 上佐曾利村銀子預り主治兵  
 衛 上佐曾利村庄兵衛宛 文久三年十二月 一綴 三

御拝借金証文帳 当御支配所永井左門知行所入  
 組河州茨田郡藤田村 河内県御役所宛 明治二年  
 五月 一冊 三

金借用証文之事 川辺郡上佐曾利村金子借用主  
 森田治兵衛 川辺郡下佐曾利村松田徳三郎宛  
 明治六年七月二十六日 一綴 三

金借用証文之事 川辺郡上佐曾利村金子借用主  
 森田治兵衛 川辺郡下佐曾利村松田徳三郎宛  
 明治六年七月二十六日 一綴 三

金借用証文之事 金子借用主上佐曾利村森田治  
 兵衛 大原野村新見利兵衛宛 明治六年七月九  
 月日 一綴 三

約定書〔借用証文〕 上佐曾利村森田義三郎  
 下槻瀬村谷本房四郎宛 明治十二年一月 一綴 三

金子借用証券 上佐曾利村金借主森田儀三郎  
 上佐曾利村田中庄兵衛宛 明治十二年第三月十  
 四日 一綴 三

金借用〔証券〕 川辺郡上佐曾利村金借用主森田  
 儀三郎 森村□□和平宛 明治十三年五月一日 一綴 三

金子借用証券 金子借用主上佐曾利村森田儀三  
 郎 上佐曾利村今伴清良吉宛 明治十四年四月  
 八日 一綴 三

借用正券之事 金子借用主上佐曾利村森田儀三  
 郎 上佐曾利村田中恒藏宛 明次十四年四月二十  
 五日 一綴 三

預け銀

乍恐口上〔預ヶ銀出入一件〕永井左門殿知行  
所河州茨田郡藤田村願人仁左衛門・付添人庄屋  
勘平衛他三名 御奉行宛 文政五年三月五日 一通 六五

質入

質物

質物以借証文之事 上佐曾利村質入銀子借用主  
治兵衛・同村庄兵衛 上佐曾利村三郎兵衛・同  
村安兵衛宛 弘化四年三月 一綴 三三

質物以銀子借用証文之事 質物差入銀子借用主  
上佐曾利村治兵衛・質物支配人同村彦兵衛他一  
名 上佐曾利村庄兵衛宛 嘉永五年三月日 一綴 三三

山林

山林質入証文之事 川辺郡何村山林質入主何兵  
衛・親類何助他一名 何兵衛宛 文久元年何  
月日 一綴 三三

社 会

社 寺

神 社

氏神修覆無懈怠可致証拠物控写 七ヶ村氏神別  
当金龍寺 文政三〔年〕八月 一冊 三三

伊勢様石十太夫今般頼ニ付代々神楽家内安全祈  
願事割賦帳 御料所・私領所立会 安政四年正  
月三日 一冊 三三

社地御改取調書上帳 河州茨田郡藤田村 堺泉  
社寺方御役所宛 明治三年五月 一冊 三三

官幣大社枚岡神社初穂帳 藤田村 明治十一年  
十二月 一冊 三三

神社財産登録申請書 北河内郡友呂岐村大字平  
地村社八坂神社神職伊地知十郎太・氏子惣代平  
池敬夫他八名 大阪府知事高崎親章宛 明治四  
十三年二月二十七日 一冊 三三

神社財産登録申請書 北河内郡友呂岐村大字平  
地村社八坂神社伊地知十郎太・氏子惣代平  
池敬夫他八名 大阪府知事高崎親章宛 明治四  
十三年二月二十七日 一冊 三三

〔鴨高田神社氏子明細帳〕 〔明治〕 一冊 三三

神社財産登録物件表 一冊 三三

寺 院

寺社御改帳 河州茨田郡藤田村 御代官宛 享  
保二年二月 一冊 三三

来迎寺疊割并禾田料悲慈料共 天明四年十二月  
五日 一冊 三三

寺疊仕替出銀割出し覚帳 庄屋・年寄立会 寛  
政二年九月 一冊 三三

乍恐書付を以奉願上候〔惣屋根瓦葺ニ仕度〕  
藤田村 御奉行宛 寛政八年二月二十一日 一通 三三

一札〔明暗赤御印宿引受証文〕 明暗寺印宿枚  
方二階屋仁兵衛 藤田村庄屋・年寄・惣百姓宛  
寛政十年五月 一綴 三三

祠堂講持寄り銀請取帳 寛政十一年六月二十六  
日 一冊 三三

|  |    |    |  |    |    |
|--|----|----|--|----|----|
| 天明六丑年帳面を以て之、祠堂田地・祠堂銀明細帳 庄屋與兵衛 極樂寺宛 文化二年三月日                                       | 一冊 | 三〇 | 証札并約定書写 社僧金龍寺 氏子中宛 天保九(年)八月                              | 一冊 | 八〇 |
| 寺内造作ニ付寄進銀覺帳 文政二年二月日  | 一冊 | 六〇 | 歎願申一札之事 大宮天神社僧金龍寺 大久保庄氏子藤田村御一統衆中宛 天保十年十一月                | 一通 | 八〇 |
| 一札(明暗寺御印宿引受証文) 京大仏明暗寺宗役雲鈴・英喬・御印宿堀溝村重助 藤田村御役人衆中宛 文化二年八月日                          | 一綴 | 三三 | 差入申一札之事(銀子借用の件) 大宮社僧金龍寺・同寺旦那証拠人徳兵衛・同所与平 藤田村御役人衆中宛 天保十年極月 | 一通 | 八〇 |
| 風呂割・豊割・入院割 文化三年十一月日  | 一冊 | 七  | 吉野參詣覺書明細帳 講家平右衛門 天保十五年三月二十三日                             | 一冊 | 四〇 |
| 御 <sup>(成)</sup> 子差引割 雪隠手当テ割出シ帳 文化七年十月   | 一冊 | 三三 | 取扱聞届証書 七番村檀中惣代利兵衛・丈右衛門・正覺寺 極樂寺並御檀中宛 天保十五年五月              | 一通 | 六三 |
| 寺備用元利勘定帳・同雪隠普請留帳 文化七年十二月   | 一冊 | 六五 | 得誉昇道和尚入院入用控 執持瀧井・松井他一名 弘化二(年)十一月                         | 一冊 | 七六 |
| 〔明暗寺御印宿引受証文〕 京大仏明暗寺御印宿堀屋村治郎右衛門 河州茨田郡藤田村御役人中宛 文化十二年十月                             | 一綴 | 六〇 | 五重御授与連名記 本山帳場 藤田村五重同行中宛 弘化三年五月                           | 一冊 | 八三 |
| 〔明暗寺御印宿引受証文〕 京大仏明暗寺御印宿堀溝村藤兵衛 御役人中宛 文政三年六月  | 一綴 | 六八 | 当村極樂寺什物負數引渡し仮書帳 藤田村惣檀中 弘化第三年五月                           | 一冊 | 八三 |
| 〔明暗寺御印宿引受証文〕 京大仏明暗寺御印宿堀溝村清兵衛 御役人中宛 文政四(年)十二月                                     | 一綴 | 六三 | 〔明暗寺御印宿引受証文〕 堀溝村御印宿新太衛門 藤田村御役人中宛 弘化三(年)十一月               | 一綴 | 八〇 |
| 舜誉和尚様入院ニ付諸人用留帳 藤田村檀中 天保二年十一月十六日  | 一冊 | 三〇 | 〔明暗寺印宿に関する誓約文〕 京大仏明暗寺法春・大順他三名 嘉永二年九月日                    | 一綴 | 三三 |
| 八丁目寺町洞泉寺古門志宇之帳面 百足屋吉兵衛 天保三年九月十八日   | 一冊 | 三〇 | 元祖大師六百五十回御遠忌相勤ニ付諸人用帳 藤田村 安政二年八月                          | 一冊 | 三二 |
| 事濟証札之事 七十郎 社僧金龍寺宛 天保四年十一月十九日   | 一通 | 六八 | 吉野參詣覺書明細帳 講家新七 嘉永三年三月十六日                                 | 一冊 | 五九 |
| 五ヶ条之書付ヲ以引合申入候事 氏神天神金田村社僧金龍寺・但寺惣代森村菅相寺・対馬江村旦神惣代与兵衛 七ヶ村氏子中御地領所七ヶ村連合右村御役人衆中宛 天保九年八月 | 一通 | 六三 |  |    |    |

借入・質入・社寺

〔明暗寺御印宿引受証文〕 京大仏明暗寺法中御印宿堀溝村弥次兵衛 御役人中宛 安政三(二年)十二月 一綴 六八

文化十二亥年証文を以取調印形取置之、祠堂預ケ銀証文帳 支配方庄屋猪太郎 文久二年八月日 一冊 三〇

寺社御取調ニ付書上帳 河州茨田郡藤田村 大阪西屋敷御裁判所宛 慶応四年閏四月 一冊 三三

諷詠文帳 未九月の十四日十五日 一冊 三三

寄進回向帳 極楽寺 未九月十四日十五日迄 一冊 三六

十念回向帳 清性山極楽寺 未九月の十四日十五日 一冊 三六

十念回向帳 清性山極楽寺 未九月十四日十五日 一冊 三六

五百回忌法要脩行誠阿西碩実尊大和尚 極楽寺・同寺世話人 九月從十四夕御逮夜至十五日中 一冊 三六

施餓鬼修行寄進帳 藤田極楽寺 二番御村中宛 閏二月二十二日 一冊 三六

施餓鬼修行寄進帳 藤田極楽寺 六番御村中宛 閏二月二十二日 一通 三六

口演 金龍寺 龍井与兵衛宛 十一月二日 一通 三五

口演 金龍寺 藤田村御役人衆中宛 已十二月三十日 一通 三五

簡条書〔使途不明金の件簡条書〕 一通 三二

乍恐書付ヲ以奉願上候〔来雲寺和尚儀多年不行届 近禮中・近末中 御本山御内御役中宛 一通 三六

項連社戴誉宝住智冠和尚 緒□年入用留 一冊 三三

家 制

近江屋相統講掛ケ銀帳 元治元年三月十三日 一冊 三五

烏帽子冠度村方改名帳 藤田村御料所・私領所 慶応四年四月二十五日 一綴 三一

烏帽子冠度村方改名帳 藤田村御料所・私領所 買物覚 一綴 三一

買物覚 一綴 三一

雜 業

農 業

下 尿

下尿請ケ所書出帳 河州茨田郡大庭組藤田村 天保四年三月 一冊 三三

御調ニ付御請書之控〔大坂三郷町中下尿雜完雜買取締申合〕 下尿方通路人豊後町八木屋喜左衛門 天保九年十月二十四日 一冊 三三

請尿ケ所焼失届調帳 河内茨田郡藤田村 天保九年十月 一冊 三三

下尿請入ケ所帳下書 河州茨田郡藤田村 嘉永五年四月 一冊 三三

下尿入用割帳 御料・私領立会 嘉永五年十二月 一冊 三三

〔下尿明細帳〕 茨田郡藤田村 明治三年四月 一冊 三六

〔下尿明細帳〕 茨田郡藤田村請入ケ所 明治四年五月二十二日 一冊 三六



屎箇所取調帳 河内国第三大区老小区茨田郡藤田村 明治十一年第五月 一冊 三〇

覚〔下尿管〕 役所 藤田村庄屋・年寄宛 一通 三三

菜種

戊年亥年菜種石数書上ヶ帳 河州茨田郡藤田村 文化十三年七月 一冊 三〇

菜種作高書上帳 河州茨田郡藤田村 天保十一年八月二十五日 一冊 三〇

教育

教員給与

記〔河内元二大区二小区小学教員名及び給与書上〕 河内元二大区二小区小学八校学務委員木田彦逸郎 明治十三年五月十五日 一綴 三三

御届書〔小学校教員増給の件〕 中小阪小学校請持学務委員芦田順由・下小阪惣代肌勢喜一郎他四名 二連合戸長宛 明治十三年第十月 一冊 三三

算用書

算用書

覚〔算用書〕 子十二月二十一日 一綴 三三

覚〔算用書〕 一綴 三三

受取書

社寺・家制・農業・教育・算用書・上申書・請書

記〔受取書〕 村・田中慶三郎 村・森田治兵衛 明治十二年二十九日 一綴 三三

売上帳

古木売上帳 安政四〔年〕三月九日 一冊 三三

上申書・請書

上申書

〔上申書〔里程御取調の件、特別郵便物差出件数調、正遷祭事御願、明治十五年九月・十月二ヶ月分輸出調帳、明治十四年下半管内郵便物差立度数及ヒ税金表、明治十四年下半管内郵便物差立度数及ヒ税金表〕〕 河内国若江郡高井田村〔明治〕 一冊 三三

請書

差入申請書之事〔縁談心得違の風聞に関する積明請書〕 額田村下辻娘親惣助・同親類長右衛門他四名 藤田村御触頭・組内村々御衆中宛 嘉永七年十二月四日 一通 三三

願

覚〔名簿書換之儀御願〕 額田村 藤田村御役人中宛 一冊 三三

その他

雑

今上皇帝崩御送葬御行列御供次第書 瀧井平

一冊 八七

兵衛 弘化三年三月四日

〔京四条御旅所帳紙等について〕

一通 六五

## 河内国茨田郡藤田村文書目録解題

藤田村文書の収集と目録作成

藤田村文書は、平成元年二月に本学が古書店より購入した約九百点の文書群である。この文書は購入後荒仕分けをして、書庫ロッカーに収納していた。文書名称を見てもわかるように、当文書の整理を開始した昨年四月の段階から家分けはなされておらず、「宗門御改帳」、「年貢免定状」、「人別送り」といった機能別、あるいは一部原形を残したかたちで区分してロッカーの各箱に収納されており、全体的な文書群の原形やその存在理由、出所については知り得なかった。実際、文書構成からしても、出所を推定させるような一定の根拠はなく、ばらつきがある。従ってこれを改めて家別けにする作業には無理があり、またそれが文書の内的構造の把握をよけい困難に思うたので行なわなかった。

文書整理にはカード方式を利用し、整理・分類を行った。このカード作成において、留意した点が二点ある。一点は一括文書の枝番付与について、もう一点は表題、作成者、宛名のとり方の基準についてである。

まず一括文書の枝番付与について、特にこより止めなどで物理的に分散を防止した文書については判断が難しいが、基本的には独立番号を付与した。ただ、共通番号に枝番を付し、まとまりを明確にした方が理解しやすい文書や、文書相互の関連性がよほど強いと判断されるものに関しては、枝番を付与することにした。

次に表題、作成者、宛名のとり方の基準については、冊子の場合、原則として表紙の原文から目録化した。奥付等に、より詳細な記載がある場合は、これをカッコ書きで注記すれば内容把握の大きな手がりとなると考えていたが、時間的な問題で割愛させてもらった。

分類については、先述のような理由から、機能分類から機構分類を構築する方法をとらざるをえず、予盾点多々あるうかと思われる。また文書の配列については、凡例にもあるように概ね年代順にしたが、「人別送り」などは転出先に書状が残るのが通常であり、大部分が藤田村宛の文書であるが、一部例外もあった。この場合、まず宛名別に村分けした上で、村別に年代順に配列したのでご留意願いたい。

藤田村の概要と文書群の特徴

近隣に商業都市大阪をひかえるこの地は、その近郊として共に発展し、幕府領や旗本領の直轄地として重要視された。『角川日本地名大辞典』によれば、「万治元年からは旗本永井氏知行および幕府領（ただし幕府領は文政十一年から天保三年には大坂城代役知）。村高は、河内国輯録では一四七石余、うち永井氏知行三九石余・幕府領一〇七石余、「天保郷帳」「旧高旧領」ともに一四八石余。」とある。

当文書群の中には、藤田村の概要を示すもので年号が明らかかなものは、享保七年五月の「明細帳」、明治二年三月の「明細帳」、明治七年九月の「一村限調査書」、明治十二年四月二日の「藤田村概要調査書」があるが、享保七年五月の「明細帳」には、「外高三拾九石式斗五升五合 永井修理様御知行」、明治二年三月の「明細帳」には、「高三拾九石式斗五升五合」の数字が見うけられる。また、作成年代は明らかではないが、別の「明細帳」には、「寛永六年巳年松平越中様御検地」として、「高百七石七斗六升六合 外三拾九石式斗五升五合 永井伊予守様御知行所」とあるので、年代的ずれはあるものの先述の傍証となろう。

当村の檀那寺は極楽寺一ヶ寺で、明治二年三月の「明細帳」には、「右者同国同郡彦番村大念仏宗来迎寺末寺」とある。当文書中の宗旨寺送り状などでもその宛名が確認できる。

その他、当村の明細帳で特に詳記されているのは、伏樋の寸法・枚数や、用水井路関係のことである。『角川日本地名大辞典』の解説にも「当村は低湿地で水はけが悪いため、庄屋小泉弥治右衛門は官許を得ずに慶安二年に大蔵樋を設置した（守口市史三）」と紹介されるように、淀川の治水に苦心していた。当文書に含まれる三十八枚もの大川筋普請人用銀に関する覚書は、この事実を表していると考えられる。この治水のために、この地域では「樋組」という組織を作り、藤田村は、梶村、東村、金田村、北村を含む大久保庄五ヶ村の樋組に属し、淀川筋の仁和寺領から用水を引いていた。この地域は良質の地下水がなく、淀川から引いた水を「用水」と称して使い、その廃水を「悪水」と呼んだ。この「用水」を引き込み、または「悪水」を排出するため樋を用いたのである。また、この「用水」の引き込み、「悪水」の排出にかかわる樋組相互あるいは村相互の紛争が発生し、これを「出入」と呼んでいた。当文書にも「八丁繩手探出水出入済口証文写」などの史料が残っている。

藤田村文書には四十三枚というまとまった数の村絵図が含まれているが、これが当文書群の最大の特徴といえよう。そしてこれらの絵図には必ず樋・杭・井路・堤などの所在が示されており、治水とは切り離せないものである。この絵図群も治水に苦心する藤田村ゆえの所産であろう。

またこの文書群には、他の地方文書と違わず、相当数の租税関係文書が含まれ、「定免」「割付」「皆済」だけを合計しても三七六点到及ぶ。その他戸口関係文書も多く、「人別送り」を中心に一二二点を数え、村況をあらわすまとまった史料群である。

参考文献

解題を書くにあたり、本文中に記した文献の他に、特に「藤田村の概要と文書群の特徴」において、『守口市史本文編 第三巻』を参考にした。

平成六年三月

池田 治司



山中田屋文書目錄





# 分類項目表

|  |  |  |   |
|--|--|--|---|
| <p><b>D 商業</b></p> <p>.....</p> <p>..... 宥</p> | <p><b>C 金融</b></p> <p>..... 宥</p> <p>3 貸借<br/>..... 宥</p> <p>銀子借用、京極備後守、銀子の返済、銀子の不足、<br/>遅延、年賦証文、借米<br/>..... 宥</p> <p>4 質物<br/>..... 宥</p> <p>質地・質物、譲り渡し<br/>..... 宥</p> <p>5 無尽<br/>..... 宥</p> <p>頼母子<br/>..... 宥</p> | <p><b>B 租税</b></p> <p>..... 宥</p> <p>2 正税<br/>..... 宥</p> <p>御年貢算用通、御年貢之通、御年貢銀受取之通<br/>..... 宥</p> <p>御年貢銀米請取通、御年貢受取通、御年貢算用通<br/>..... 宥</p> <p>御年貢請取算用通、御年貢銀之通、御年貢上納通<br/>..... 宥</p> <p>御物成、御年貢米請取、御年貢勘定納、御年貢銀受取<br/>..... 宥</p> <p>御年貢不足銀・御年貢不納、その他<br/>..... 宥</p> | <p><b>A 総記</b></p> <p>..... 宥</p> <p>1 学芸・芸能<br/>..... 宥</p> <p>和歌、俳句、印譜、その他<br/>..... 宥</p>  |
| <p><b>H 村</b></p> <p>..... 宥</p>               | <p><b>G 普請</b></p> <p>..... 宥</p> <p>11 普請<br/>..... 宥</p> <p>家普請、道作り、井路、材木代<br/>..... 宥</p>   | <p><b>F 社会</b></p> <p>..... 宥</p> <p>8 借家<br/>..... 宥</p> <p>借家請状<br/>..... 宥</p> <p>9 家制<br/>..... 宥</p> <p>法事、墓所移替、通、雑、封書、日常支払<br/>..... 宥</p> <p>原流相続、日記、杉山長左衛門<br/>..... 宥</p> <p>10 社寺<br/>..... 宥</p> <p>寄付・寄進<br/>..... 宥</p>                                   | <p><b>E 治安・凶荒・救恤</b></p> <p>..... 宥</p> <p>7 訴訟<br/>..... 宥</p> <p>乍恐御訴訟<br/>..... 宥</p> <p>6 商売<br/>..... 宥</p> <p>仕入、その他、算用書、米算用書、算用控<br/>..... 宥</p> <p>魚代算用書、山中田算用書、算用書相認<br/>..... 宥</p> <p>勘定書、惣勘定、仕切、受取書<br/>..... 宥</p> |

12 建築 ..... 凸  
土地・建物

13 戸口 ..... 凸  
人別送り、養子、出稼人、奉公人請状、請負証文  
買物請取、買納代請取、買次銀請取、先納銀受取  
支配銀請取、買米代銀受取、上納銀受取、請取  
小入用、米売、米値段、その他

I 農業 ..... 凸

14 農制 ..... 凸  
田地小作証文之事、日雇

その他 ..... 凸

無標題 ..... 凸

三日月藩文書 ..... 凸

1 藩札 ..... 凸

2 鉄山 ..... 凸

# 山中田屋文書目録

## 総記

学芸・芸能

和歌

趣をしる物 元十・青輔 七月

〔和歌〕

一冊 三  
一通 三

俳句

〔俳句〕 元十・青輔他一名 (寛保元年) 辛酉十月

一冊 三

〔俳句〕

青輔・元十他一名 寛保元年十一月

一冊 三

〔俳句〕

元十・午湖他二名 寛保元年十七日

一冊 三

〔俳句〕

五仲庵 天保十一年十二月

四枚 三

その他

青洲華岡先生入門式 林周蔵・倉内隼人他三名 文化二年正月

一通 三

印譜

一通 三

学芸・芸能・正税

〔刀劍鑑定〕 本阿弥六郎左衛門 間宮□太夫  
宛 九月三日

一通 三

女実語教序

一通 三

増田性稚君 算寛堂主人 乙丑

一通 三

## 租税

正税

御年貢算用通

〔山中田屋半次郎宛〕 享和元年酉御年貢算用之通 庄屋平兵衛 山中田屋半次郎宛

一通 三

享和貳年戌御年貢算用通 庄屋平兵衛 山中田屋半次郎宛

一通 三

亥御年貢算用通 年寄武左衛門・同三郎四郎 山中田屋半次郎宛 文化元年九月

一通 三

文化元年子九月亥御年貢算用通 年寄武左衛門・同三郎四郎 山中田屋半次郎宛

一通 三

寛政八年辰御年貢納算用通 庄屋十蔵 山中田屋半次郎宛

一通 三

〔山中田屋弥吉宛〕 弘化三年御年貢算用通 年寄善兵衛 山中田屋弥吉支配人杉山長左衛門宛〔弘化四年〕十二月十日

一通 三

三

弘化四年未御年貢算用通 年寄善兵衛 山中田屋原流名跡仮名前人弥吉支配人杉山長左衛門宛 申十二月二十一日 一通 葵一三

嘉永元年申御年貢算用通 年寄善兵衛 山中田屋弥吉支配人杉山長左衛門宛 (嘉永二年) 十月十五日 一通 葵一三

嘉永貳年酉御年貢算用通 年寄善兵衛 山中田屋弥吉支配人杉山長左衛門宛 (嘉永三年) 八月十七日 一通 葵一三

嘉永三年戌御年貢算用通 先年寄善兵衛 山中田屋弥吉支配人杉山長左衛門宛 (嘉永五年) 十一月二十七日 一通 葵一三

嘉永四年亥御年貢算用通 先年寄善兵衛 山中田屋弥吉支配人杉山長左衛門宛 (嘉永六年) 正月五日 一通 葵一三

巳御年貢算用通 年寄善兵衛 山中田屋弥吉支配人杉山長左衛門宛 午十月三日 一通 葵一三

天保九年戌御年貢算用通 庄屋平左衛門 山中田屋弥吉宛 一通 葵一三

天保十年亥御年貢算用通 庄屋平左衛門 山中田屋弥吉殿支配人杉山長左衛門宛 十一月七日 一通 葵一三

天保十一年子御年貢算用通 庄屋平左衛門 山中田屋弥吉殿支配人杉山長左衛門宛 一通 葵一三

丑御年貢算用通 庄屋平左衛門 山中田屋弥吉殿支配人杉山長左衛門宛 天保十三年十二月四日 一通 葵一三

寅御年貢算用通 庄屋平左衛門 山中田屋弥吉殿支配人杉山長左衛門宛 天保十四年十二月九日 一通 葵一三

天保十四年卯御年貢算用通 庄屋平左衛門 山中田屋弥吉殿支配人杉山長左衛門宛 一通 葵一三

天保十五年辰御年貢算用通 庄屋仁右衛門・同断甚之助 弥吉宛 一通 葵一三

嘉永三年戌御年貢算用通 庄屋仁右衛門・同断甚之助 富田林弥吉宛 十二月十五日 一通 葵一三

天保十五年辰御年貢算用通 庄屋長左衛門 山中田屋弥吉支配人杉山長左衛門宛 午九月三日 (山中田屋竹次郎宛) 一通 葵一三

文政十二年丑御年貢算用通 庄屋平左衛門 山中田屋竹二郎宛 一通 葵一三

文政十三年寅御年貢算用通 庄屋平左衛門 山中田屋竹次郎宛 一通 葵一三

天保二年卯御年貢算用通 庄屋平左衛門 山中田屋竹次郎殿支配人杉山長左衛門宛 一通 葵一三

天保三年辰御年貢算用通 庄屋平左衛門 山中田屋竹次郎殿支配人杉山長左衛門宛 一通 葵一三

天保四年巳御年貢算用通 庄屋平左衛門 山中田屋竹次郎殿支配人杉山長左衛門宛 一通 葵一三

天保五年午御年貢算用通 庄屋平左衛門 山中田屋竹次郎殿支配人杉山長左衛門宛 一通 葵一三

未御年貢算用通 庄屋平左衛門 山中田屋竹次郎殿支配人杉山長左衛門宛 一通 葵一三

申御年貢算用通 庄屋平左衛門 山中田屋竹次郎殿支配人杉山長左衛門宛 一通 葵一三

酉御年貢算用通 庄屋平左衛門 山中田屋竹次郎殿支配人杉山長左衛門宛 (杉山久次郎宛) 一通 葵一三

安政二年十二月卯御年貢算用通 庄屋九右衛門 富田林杉山久次郎宛 一通 葵一三

|  |            |    |      |
|--|------------|----|------|
| 安政三年十二月辰御年貢算用通<br>富田林久次郎宛 十二月十五日                         | 庄屋九右衛門     | 一通 | 五六一三 |
| 安政五年十二月午御年貢算用通<br>富田林山中田屋久次郎宛 十二月十六日                     | 庄屋九右衛門     | 一通 | 五六一三 |
| 嘉永五子御年貢算用通<br>屋久次郎殿支配人長左衛門宛<br><small>(山中田屋網五郎宛)</small> | 庄屋三郎兵衛 山中田 | 一通 | 五六一三 |
| 天明七年未御年貢算用通<br>網五郎宛 <small>(天明八年)</small> 十二月十四日         | 庄屋十藏 山中田屋  | 一通 | 五六一三 |
| 天明八年申御年貢算用通  | 庄屋十藏 網五郎宛  | 一通 | 五六一三 |
| 寛政元年酉御年貢算用通  | 庄屋十藏 網五郎宛  | 一通 | 五六一三 |
| 寛政二年戌御年貢算用通<br>網五郎宛 <small>(寛政四年)</small> 二月十五日          | 庄屋十藏 山中田や  | 一通 | 五六一三 |
| 寛政三年亥御年貢算用通<br>網五郎宛                                      | 庄屋十藏 山中田屋  | 一通 | 五六一三 |
| 寛政四年子御年貢算用通<br>山中田屋網五郎宛 極月十八日                            | 庄屋十藏 富田林村  | 一通 | 五六一三 |
| 寛政五年丑御年貢算用通<br>山中田屋網五郎宛 <small>(寛政六年)</small> 閏十一月十六日    | 庄屋十藏 富田林村  | 一通 | 五六一三 |
| 寛政六年寅御年貢算用通<br>網五郎宛 <small>(寛政七年)</small> 十二月九日          | 庄屋十藏 山中田屋  | 一通 | 五六一三 |
| 寛政三年亥御年貢算用書<br>田屋網五郎宛 <small>(山中田屋猪之助宛)</small>          | 年寄武左衛門 山中  | 一通 | 五六一三 |
| 文化五年辰九月卯御年貢算用通<br>山中田屋猪之助宛                               | 年寄三郎四郎     | 一通 | 五六一三 |
| 文化六年巳九月辰御年貢算用通<br>山中田屋猪之助宛                               | 年寄三郎四郎     | 一通 | 五六一三 |

正税

|  |                  |    |      |
|--|------------------|----|------|
| 文化八年未九月午御年貢算用通<br>山中田屋猪之助宛                               | 年寄三郎四郎           | 一通 | 五六一三 |
| 文化九年申九月未御年貢算用通<br>山中田屋猪之助宛                               | 年寄三郎四郎           | 一通 | 五六一三 |
| 辰御年貢算用通<br>宛 文化六年九月<br><small>(山中田屋伊之助宛)</small>         | 年寄三郎四郎 山中田屋猪之    | 一通 | 五六一三 |
| 巳御年貢算用通<br>之助宛 文化七年九月<br><small>(山中田屋伊之助宛)</small>       | 年寄三郎四郎 山中田屋伊     | 一通 | 五六一三 |
| 文化七年午九月巳御年貢算用通<br>山中田屋伊之助宛<br><small>(山中田屋三益宛)</small>   | 年寄三郎四郎 山中田屋三益    | 一通 | 五六一三 |
| 丑御年貢算用通<br>宛 文化三年九月<br><small>(山中田屋三益宛)</small>          | 年寄三郎四郎 山中田屋三益    | 一通 | 五六一三 |
| 文化三年寅九月丑御年貢算用通<br>山中田屋三益宛<br><small>(妙慶寺宛)</small>       | 年寄三郎四郎 庄屋平兵衛 妙慶寺 | 一通 | 五六一三 |
| 享和貳年戌御年貢算用通<br>宛   | 庄屋平兵衛 妙慶寺        | 一通 | 五六一三 |
| 文化四年卯御年貢算用通<br>妙慶寺宛 <small>(文化五年)</small> 十一月八日          | 毛人谷村庄屋茂八         | 一通 | 五六一三 |
| 文化六年巳御年貢算用通<br>妙慶寺宛 午十一月九日<br><small>(山中田屋すへ宛)</small>   | 毛人谷村庄屋茂八         | 一通 | 五六一三 |
| 文政十一年子御年貢算用通<br>中田屋すへ支配人杉山長左衛門宛<br><small>(平兵衛宛)</small> | 庄屋平左衛門 山中田屋すへ    | 一通 | 五六一三 |
| 亥御年貢算用通<br>支配人杉山長左衛門宛<br><small>(平兵衛宛)</small>           | 庄屋平左衛門 山中田屋すへ    | 一通 | 五六一三 |
| 享和貳年戌御年貢算用通<br>卯御年貢算用通<br>五年九月<br><small>(三郎四郎宛)</small> | 庄屋平兵衛 同人宛 文化     | 一通 | 五六一三 |

五

|                           |    |      |                       |    |      |
|---------------------------|----|------|-----------------------|----|------|
| 享和元年酉御年貢算用通 庄屋平兵衛         | 一通 | 三七   | 文政十二丑年御年貢之通 山家屋五郎兵衛 山 | 一通 | 癸六十三 |
| 万延元年十二月申御年貢算用通 庄屋九右衛門     | 一通 | 癸五十四 | 中田屋半治郎宛 十二月二十二日       |    |      |
| 富田林村もと宛 十二月十五日            |    |      | 文政十三庚寅年御年貢之通 山家屋五郎兵衛  | 一通 | 癸六十三 |
| 御年貢之通                     |    |      | 山中田屋半治郎宛 十二月二十四日      |    |      |
| (山中田屋半次郎宛)                |    |      | 天保二辛卯年御年貢之通 山家屋五郎兵衛 山 | 一通 | 癸六十四 |
| 天明七未御年貢之通 新開庄屋五郎兵衛 山中     | 一通 | 癸六   | 中田屋半治郎宛 十二月十五日        |    |      |
| 田屋半次郎宛 十二月十二日             |    |      | 天保四巳年御年貢之通 山家屋五郎兵衛 山中 | 一通 | 癸六十五 |
| 文化式乙丑年御年貢之通 山家屋五郎兵衛 山     | 一通 | 癸三   | 田屋半治良宛 十二月十四日         |    |      |
| 中田屋半次郎宛 十二月十二日            |    |      | 天保五午年御年貢之通 山家屋五郎兵衛 山中 | 一通 | 癸六十六 |
| 文化三丙寅年御年貢之通 庄屋五郎兵衛 山中     | 一通 | 癸三   | 田屋半治郎宛                |    |      |
| 田屋半次郎宛                    |    |      | 天保六未年御年貢之通 山家屋五郎兵衛 山中 | 一通 | 癸六十七 |
| 文化四丁卯年御年貢之通 山家屋五郎兵衛 山     | 一通 | 癸四   | 田屋半治郎宛                |    |      |
| 中田屋半治郎宛 十二月十九日            |    |      | 天保七申御年貢之通 山家や五郎兵衛 山中田 | 一通 | 癸六十八 |
| 文化五戊辰年御年貢之通 山家屋五郎兵衛 山     | 一通 | 癸五   | 屋半治郎宛                 |    |      |
| 中田屋半治郎宛 十二月十九日            |    |      | 天保八年酉十二月御年貢之通 山家屋五郎兵衛 | 一通 | 癸六十九 |
| 文化六己巳年御年貢之通 山家屋五郎兵衛 山     | 一通 | 癸五   | 山中田屋半治郎宛 十二月十二日       |    |      |
| 中田屋半治郎宛 十二月十八日            |    |      | 天保九戌の年御年貢納通 山家屋五郎兵衛 山 | 一通 | 癸七十  |
| 文化七(己未)年御年貢之通 山家屋五郎兵衛 山中田 | 一通 | 癸六   | 中田屋半治郎宛               |    |      |
| 屋半次郎宛 十二月二十日              |    |      | 天保十亥御年貢之通 山家屋五郎兵衛 山中田 | 一通 | 癸七十一 |
| 文化八辛未年御年貢之通 山家屋五郎兵衛 山     | 一通 | 癸六   | 屋半治郎宛 十二月十二日          |    |      |
| 中田屋半治郎宛 十二月十八日            |    |      | 天保十一子年御年貢納通 新開株五郎兵衛 山 | 一通 | 癸七十二 |
| 文化九壬申年御年貢之通 山家屋五郎兵衛 山     | 一通 | 癸七   | 中田屋半治郎宛 十二月十三日        |    |      |
| 中田屋半治郎宛 十二月二十一日           |    |      | 天保十二丑の年御年貢納通 山家屋五郎兵衛  | 一通 | 癸七十三 |
| 文政十亥年御年貢之通 山家屋五郎兵衛 山中     | 一通 | 癸一〇  | 山中田屋半治郎宛              |    |      |
| 田屋半治郎宛 十二月十九日             |    |      | 天保十三寅年御年貢之通 新開株五郎兵衛 山 | 一通 | 癸七十四 |
| 文政十一子歳御年貢之通 山家屋五郎兵衛       | 一通 | 癸一一  | 中田屋半次郎宛 十二月十六日        |    |      |
| 山中田屋半治郎宛                  |    |      | 天保十四卯年御年貢之通 新開株五郎兵衛 山 | 一通 | 癸七十五 |
|                           |    |      | 中田や半次郎宛               |    |      |

|                                |               |    |     |   |                      |    |     |
|--------------------------------|---------------|----|-----|---|----------------------|----|-----|
| 天保十五辰御年貢之通<br>田や半次郎宛<br>十二月十二日 | 新開株五郎兵衛<br>山中 | 一通 | 癸一六 | 安政五年御年貢之通<br>田屋半次郎宛                         | 新開株五郎兵衛<br>山中        | 一通 | 癸一五 |
| 弘化貳巳年御年貢之通<br>田や半次郎宛           | 山家や五郎兵衛<br>山中 | 一通 | 癸一三 | 安政六未年御年貢之通<br>田屋半次郎宛<br>十二月十四日              | 新開株五郎兵衛<br>山中        | 一通 | 癸一六 |
| 弘化三年御年貢之通<br>田屋半次郎宛<br>十二月十三日  | 新開株五郎兵衛<br>山中 | 一通 | 癸一元 | 万延元申年御年貢之通<br>田屋半次郎宛                        | 新開株五郎兵衛<br>山中        | 一通 | 癸一五 |
| 弘化四未年御年貢之通<br>田屋半次郎宛           | 山家屋五郎兵衛<br>山中 | 一通 | 癸一四 | 文政十年十二月亥御年貢之通<br>次郎宛<br>十二月十四日              | 庄屋九左衛門<br>半          | 一通 | 癸一四 |
| 嘉永元申年御年貢之通<br>田屋半次郎宛           | 山家屋五郎兵衛<br>山中 | 一通 | 癸一一 | 文政十一年十二月子御年貢之通<br>半次郎<br>十二月十六日             | 庄屋九左衛門               | 一通 | 癸一五 |
| 嘉永二酉年御年貢之通<br>屋半次郎宛            | 新開株五郎兵衛<br>山中 | 一通 | 癸一二 | 文政十二歲十二月丑御年貢之通<br>半次郎宛<br>十二月十五日            | 庄屋九左衛門               | 一通 | 癸一六 |
| 嘉永三年戌御年貢納通<br>田屋半次郎宛           | 新開株五郎兵衛<br>山中 | 一通 | 癸一三 | 文政十三年寅御年貢之通<br>郎宛<br>十二月十三日                 | 庄屋九左衛門<br>半次         | 一通 | 癸一七 |
| 嘉永四亥年御年貢之通<br>田屋半次郎宛           | 新開株五郎兵衛<br>山中 | 一通 | 癸一四 | 未御年貢通<br>庄屋九左衛門<br>半治郎宛                     | 半治郎宛                 | 一通 | 癸一九 |
| 嘉永五千子歲御年貢納通<br>中田屋半次郎宛         | 新開株五郎兵衛<br>山中 | 一通 | 癸一六 | 天保二年十二月卯御歲貢通<br>次郎宛<br>十二月十四日               | 庄屋九左衛門<br>半          | 一通 | 癸一一 |
| 嘉永六丑御年貢納通<br>屋半次郎宛             | 新開株五郎兵衛<br>山中 | 一通 | 癸一七 | 天保三年十二月辰御年貢通<br>次郎宛<br>十二月十四日               | 庄屋九左衛門<br>半          | 一通 | 癸一二 |
| 嘉永七寅年御年貢通<br>屋半次郎宛             | 新開株五郎兵衛<br>山中 | 一通 | 癸一八 | 天保四年十二月巳御年貢通<br>次郎宛<br>十二月十三日               | 庄屋九左衛門<br>半          | 一通 | 癸一三 |
| 安政二卯年御年貢通<br>屋半次郎宛             | 新開株五郎兵衛<br>山中 | 一通 | 癸一五 | 寛政十二庚申歲御年貢之通<br>衛門<br>富田林山中田屋半次郎宛<br>十二月十四日 | 西板持村庄屋忠左衛門<br>十二月十四日 | 一通 | 西〇  |
| 安政三辰年御年貢通<br>屋半次郎宛             | 新開株五郎兵衛<br>山中 | 一通 | 癸一六 | 享和元辛酉歲御年貢之通<br>門<br>富田林村山中田屋半次郎宛<br>十二月十四日  | 西板持村庄屋忠左衛門<br>十二月十四日 | 一通 | 西〇  |
| 安政四巳年御年貢通<br>屋半次郎宛             | 新開株五郎兵衛<br>山中 | 一通 | 癸一七 | 享和二壬戌歲御年貢之通<br>門<br>富田林山中田屋半次郎宛<br>十二月十四日   | 西板持村庄屋忠左衛門<br>十二月十四日 | 一通 | 西〇  |

|   |    |    |  |    |    |
|---|----|----|--|----|----|
| 享和三癸亥歲御年貢之通<br>西板持村庄屋忠左衛門<br>富田林山中田屋半次郎宛<br>十二月十五日  | 一通 | 五七 | 天保七年十二月申御年貢通<br>庄屋安右衛門<br>半次郎宛<br>十二月十四日             | 一通 | 五八 |
| 文化元甲子歲御年貢之通<br>板持村庄屋德左衛門<br>富(田林)山中田屋半次郎宛<br>十二月十四日 | 一通 | 五八 | 天保八年十二月酉御年貢之通<br>山中田村庄屋安右衛門<br>半次良宛<br>十二月十五日        | 一通 | 五九 |
| 文化式乙丑歲御年貢之通<br>板持村庄屋德左衛門<br>富(田林)山中田屋半次郎宛           | 一通 | 五九 | 子御年貢先納通<br>山中田村庄屋安右衛門<br>富田林半次郎宛                     | 一通 | 六〇 |
| 文化三丙寅歲御年貢之通<br>板持村庄屋德左衛門<br>山中田屋半次郎宛<br>十二月二十七日     | 一通 | 六〇 | 寬政六甲寅歲御年貢之通<br>西板持村庄屋忠左衛門<br>富田林村山中田屋半治郎宛<br>十二月十三日  | 一通 | 六一 |
| 文化四丁卯歲御年貢之通<br>板持村庄屋德左衛門<br>富(田林)山中田屋半次郎宛           | 一通 | 六一 | 寬政七乙卯歲御年貢之通<br>西板持村庄屋忠左衛門<br>富田林村山中田屋半治郎宛<br>十二月十五日  | 一通 | 六二 |
| 寬政六寅年御年貢之通<br>庄屋平左衛門跡平兵衛<br>山中田屋半次郎宛                | 一通 | 六二 | 寬政八丙辰歲御年貢之通<br>西板持村庄屋忠左衛門<br>富田林村山中田屋半次郎宛<br>十二月十四日  | 一通 | 六三 |
| 寬政七卯年御年貢之通<br>庄屋平左衛門跡平兵衛<br>山中田屋半次郎宛                | 一通 | 六三 | 寬政九丁巳歲御年貢之通<br>西板持村庄屋忠左衛門<br>富田林村山中田屋半治郎宛<br>十二月九日   | 一通 | 六四 |
| 寬政拾午年御年貢之通<br>庄屋平左衛門跡平兵衛<br>山中田屋半次郎宛                | 一通 | 六四 | 寬政十戊午歲御年貢之通<br>西板持村庄屋忠左衛門<br>富田林山中田屋半次郎宛<br>十二月十六日   | 一通 | 六五 |
| 寬政十一未年御年貢之通<br>庄屋平左衛門跡平兵衛<br>山中田屋半次郎宛               | 一通 | 六五 | 寬政十一巳未歲御年貢之通<br>西板持村庄屋忠左衛門<br>富田林村山中田屋半次郎宛<br>十二月十四日 | 一通 | 六六 |
| 寬政十二年申御年貢之通<br>庄屋平兵衛<br>山中田屋半次郎宛                    | 一通 | 六六 | 未御年貢之通<br>山中田村庄屋友次郎<br>富田林村半次郎宛<br>(寬政十二年)十一月九日      | 一通 | 六七 |
| 丑御年貢之通<br>庄屋安右衛門<br>半治郎宛<br>(文化四年)七月三十日             | 一通 | 六七 | 享和貳年戌御年貢之通<br>庄屋友次郎<br>半次郎宛<br>(享和三年)十二月十二日          | 一通 | 六八 |
| 天保五年十二月午御年貢之通<br>庄屋安右衛門<br>半次郎宛<br>十二月十四日           | 一通 | 六八 | 申御年貢之通<br>山中田村庄屋友次郎<br>富田林半次郎宛<br>十一月                | 一通 | 六九 |
| 天保六年十二月未御年貢通<br>山中田村庄屋安右衛門<br>半次郎宛<br>十二月十四日        | 一通 | 六九 | 寬政六寅年御年貢之通<br>庄屋太郎右衛門<br>半次郎宛<br>(寬政七年)十二月七日         | 一通 | 七〇 |
|   |    |    | 寬政七年卯御年貢之通<br>庄屋太郎右衛門<br>半次郎宛<br>(寬政八年)十二月六日         | 一通 | 七一 |



|   |        |   |
|---|--------|---|
| 寛政八年辰御年貢之通<br>〔寛政九年〕七月二十二日<br>庄屋太郎右衛門 半次郎宛        | 一<br>通 | 三 |
| 寛政九年巳御年貢之通<br>〔寛政十年〕十二月八日<br>庄屋太郎右衛門 半次郎宛         | 一<br>通 | 三 |
| 寛政十年午御年貢之通<br>〔寛政十一年〕十二月十日<br>山中田村庄屋太郎右衛門 富田林半治郎宛 | 一<br>通 | 三 |
| 御年貢納通 丑年 庄屋代弥兵衛 山中田屋半次郎宛 十二月九日                    | 一<br>通 | 三 |
| 御年貢納通 寅年 庄屋代弥兵衛 山中田屋半次郎宛                          | 一<br>通 | 三 |
| 御年貢納通 卯年 庄屋弥兵衛 山中田屋半次郎宛 十二月六日                     | 一<br>通 | 三 |
| 御年貢納通 戌年 庄屋弥兵衛 山中田屋半次郎宛 十二月十日                     | 一<br>通 | 三 |
| 文化元子年御年貢之通 年寄三郎四郎 山中田屋半次郎宛                        | 一<br>通 | 三 |
| 文化元子年御年貢之通 年寄三郎四郎 山中田屋半次郎宛                        | 一<br>通 | 三 |
| 辰御年貢通 〔文化六年〕十一月九日<br>山中田村庄屋九右衛門 富田林村半次郎宛          | 一<br>通 | 三 |
| 寛政八辰年御年貢之通 山中田屋半次郎宛                               | 一<br>通 | 三 |
| 寛政八辰年御年貢之通 山中田屋半次郎宛                               | 一<br>通 | 三 |
| 寛政九巳年御年貢之通 山中田屋半次郎宛                               | 一<br>通 | 三 |
| 〔山中田屋半左衛門宛〕<br>天明八申御年貢之通 山家屋五郎兵衛 山中田屋半左衛門宛        | 一<br>通 | 三 |
| 寛政元酉御年貢之通 新開庄屋五郎兵衛 山中田屋半左衛門宛 十二月十四日               | 一<br>通 | 三 |
| 寛政二戌御年貢之通 新開庄屋 山中田屋半左衛門宛 十二月十二日                   | 一<br>通 | 三 |
| 寛政三辛亥年御年貢之通 山家や五郎兵衛 山中田や半左衛門宛                     | 一<br>通 | 三 |
| 寛政四千子御年貢之通 山家や五郎兵衛 山中田や半左衛門宛 十二月七日                | 一<br>通 | 三 |
| 寛政五癸丑御年貢之通 山家屋五郎兵衛 山中田屋半左衛門宛 十二月十三日               | 一<br>通 | 三 |
| 寛政六寅御年貢之通 庄屋五郎兵衛 山中田屋半左衛門宛 十二月二十三日                | 一<br>通 | 三 |
| 寛政七卯御年貢之通 庄屋五郎兵衛 山中田屋半左衛門宛 十二月十九日                 | 一<br>通 | 三 |
| 寛政八辰御年貢之通 庄屋五郎兵衛 山中田屋半左衛門宛 十二月十六日                 | 一<br>通 | 三 |
| 寛政九巳御年貢之通 庄屋五郎兵衛 山中田屋半左衛門宛 十二月九日                  | 一<br>通 | 三 |
| 寛政十午御年貢之通 庄屋五郎兵衛 山中田屋半左衛門宛                        | 一<br>通 | 三 |
| 寛政十二申御年貢之通 山家屋五郎兵衛 山中田屋半左衛門宛 十二月十四日               | 一<br>通 | 三 |
| 享和元辛酉年御年貢之通 庄屋五郎兵衛 山中田屋半左衛門宛 十二月十五日               | 一<br>通 | 三 |
| 享和式壬戌年御年貢之通 庄屋五郎兵衛 山中田屋半左衛門宛 十二月十四日               | 一<br>通 | 三 |
| 享和三年癸亥年御年貢之通 庄屋五郎兵衛 山中田屋半左衛門宛 亥十二月二十一日            | 一<br>通 | 三 |
| 文化元甲子年御年貢之通 庄屋五郎兵衛 山中田屋半左衛門宛 十二月六日                | 一<br>通 | 三 |

|                              |                     |    |   |                     |                     |    |   |
|------------------------------|---------------------|----|---|---------------------|---------------------|----|---|
| 未年御年貢之通<br>衛門宛               | 庄屋五郎兵衛<br>山中田屋半左    | 一通 | 四 | 御年貢納通<br>十二月二日      | 子年 庄屋弥兵衛<br>山中田屋半左  | 一通 | 四 |
| 御年貢納通<br>屋半左衛門宛              | 子年 甲田村庄屋岩五郎<br>山中田  | 一通 | 三 | 御年貢納通<br>十二月二十六日    | 午年 年寄弥兵衛<br>山中田屋半左  | 一通 | 三 |
| 御年貢納通<br>屋半左衛門宛              | 丑年 甲田村庄屋岩五郎<br>山中田  | 一通 | 三 | 御年貢納通<br>門宛 寛政十一年   | 未年 年寄弥兵衛<br>山中田屋半左衛 | 一通 | 三 |
| 御年貢納通<br>屋半左衛門宛              | 寅年 向田村庄屋岩五郎<br>山中田  | 一通 | 三 | 御年貢納通<br>十一月二十五日    | 申ノ年 庄屋代弥兵衛<br>山中田屋  | 一通 | 三 |
| 御年貢納通<br>十二月十日               | 卯年 庄屋岩五郎<br>山中田屋半左  | 一通 | 三 | 御年貢納通<br>十二月十三日     | 酉年 庄屋代弥兵衛<br>山中田屋半  | 一通 | 三 |
| 御年貢之通<br>屋半左衛門宛              | 辰年 甲田村庄屋岩五良<br>山中田  | 一通 | 三 | 御年貢納通<br>十二月十一日     | 亥年 庄屋弥兵衛<br>山中田屋左半  | 一通 | 三 |
| 御年貢納通<br>衛門宛                 | 戌年 年寄岩五郎<br>山中田屋半左  | 一通 | 三 | 御年貢納通<br>十一月二十三日    | 未年 庄屋惣左衛門<br>山中田屋半  | 一通 | 三 |
| 天明七丁未歲御年貢之通<br>富田林山中田屋半左衛門宛  | 板持村庄屋忠左衛門<br>十二月十五日 | 一通 | 三 | 御年貢納通<br>十二月五日      | 申年 庄屋惣左衛門<br>山中田屋半  | 一通 | 三 |
| 天明八戌申歲御年貢之通<br>富田林村山中田屋半左衛門宛 | 十二月十六日              | 一通 | 三 | 御年貢納通<br>十一月二十八日    | 酉年 庄屋惣左衛門<br>山中田屋半  | 一通 | 三 |
| 寛政元己酉歲御年貢之通<br>富田林山中田屋半左衛門宛  | 十二月十四日              | 一通 | 三 | 御年貢納通<br>十二月九日      | 巳年 年寄久右衛門<br>山中田屋半  | 一通 | 三 |
| 寛政二庚戌歲御年貢之通<br>富田林村山中田屋半左衛門宛 | 十二月十五日              | 一通 | 三 | 天明五巳年御年貢之通<br>屋網五郎宛 | 庄屋平左衛門<br>山中田       | 一通 | 三 |
| 寛政三辛亥歲御年貢之通<br>富田林山中田屋半左衛門宛  | 十二月十七日              | 一通 | 三 | 天明六午年御年貢之通<br>屋網五郎宛 | 庄屋平左衛門<br>山中田       | 一通 | 三 |
| 寛政四壬子歲御年貢之通<br>富田林村山中田屋半左衛門宛 | 十二月十五日              | 一通 | 三 | 天明七未年御年貢之通<br>屋網五郎宛 | 庄屋平左衛門<br>山中田       | 一通 | 三 |
| 寛政五癸丑歲御年貢之通<br>富田林山中田屋半左衛門宛  | 十二月十二日              | 一通 | 三 | 天明八申年御年貢之通<br>屋網五郎宛 | 庄屋平左衛門<br>山中田       | 一通 | 三 |

|                               |                               |    |     |
|-------------------------------|-------------------------------|----|-----|
| 寛政元酉年御年貢之通<br>屋網五郎宛           | 庄屋平左衛門<br>山中田                 | 一通 | 四四  |
| 寛政貳戌年御年貢之通<br>屋網五郎宛           | 庄屋平左衛門<br>山中田                 | 一通 | 四五  |
| 寛政四子年御年貢之通<br>屋網五郎宛           | 庄屋平左衛門<br>山中田                 | 一通 | 四七  |
| 天明七未御年貢通<br>田林村網五郎宛           | 山中田村庄屋仁右衛門<br>〔天明八年〕九月六日<br>富 | 一通 | 四三  |
| 天明八申御年貢通<br>田林村網五郎宛           | 山中田村庄屋仁右衛門<br>富               | 一通 | 四三  |
| 寛政元酉御年貢通<br>田林村網五郎宛           | 山中田村庄屋仁右衛門<br>富               | 一通 | 四三  |
| 寛政二戌御年貢通<br>田林村網五郎宛           | 山中田村庄屋仁右衛門<br>富               | 一通 | 四三  |
| 寛政三年亥御年貢之通<br>〔寛政五年〕二月二十一日    | 庄屋仁右衛門<br>網五郎                 | 一通 | 四六  |
| 寛政四年子御年貢之通<br>郎宛              | 庄屋太郎右衛門<br>網五郎                | 一通 | 四七  |
| 寛政五丑御年貢之通<br>〔寛政六年〕十一月十六日     | 庄屋太郎右衛門<br>網五郎                | 一通 | 四六  |
| 天保九年十二月戌御年貢通<br>吉宛            | 庄屋安右衛門<br>弥                   | 一通 | 四一七 |
| 天保十年十二月亥御年貢通<br>吉宛            | 庄屋安右衛門<br>弥                   | 一通 | 四一七 |
| 天保十一年十二月子御年貢通<br>弥吉宛          | 庄屋安右衛門<br>弥                   | 一通 | 四一七 |
| 天保十二年十二月丑御年貢通<br>弥吉宛          | 庄屋安右衛門<br>弥                   | 一通 | 四一七 |
| 天保十三年十二月寅御年貢通<br>弥吉宛          | 庄屋安右衛門<br>弥                   | 一通 | 四一七 |
| 天保十四年十二月卯御年貢通<br>弥吉宛          | 庄屋安右衛門<br>弥                   | 一通 | 四一七 |
| 弘化二年十二月巳御年貢通<br>仁右衛門 弥吉宛      | 庄屋甚兵衛・同断<br>十二月十五日            | 一通 | 四一七 |
| 弘化三年十二月午御年貢之通<br>同断甚之助 富田林弥吉宛 | 庄屋仁右衛門・<br>十二月十五日             | 一通 | 四一七 |
| 弘化四年十二月未御年貢通<br>右衛門 弥吉宛       | 庄屋甚之助・同仁<br>十二月十五日            | 一通 | 四一七 |
| 嘉永貳年十二月酉御年貢通<br>右衛門 弥吉宛       | 庄屋甚之助・同仁<br>十二月十三日            | 一通 | 四一七 |
| 天明元丑御年貢之通<br>左衛門宛             | 庄屋平兵衛<br>山中田屋藤                | 一通 | 四七  |
| 天明三卯年御年貢之通<br>田屋藤左衛門宛         | 庄屋勝山平兵衛<br>山中                 | 一通 | 四六  |
| 寅御年貢通<br>〔山中田伊之助宛〕            | 庄屋平兵衛<br>山中田屋藤左衛門宛            | 一通 | 四六  |
| 御年貢納通<br>助宛                   | 庄屋弥兵衛<br>山中田や伊之               | 一通 | 四六  |
| 御年貢納通<br>助宛                   | 庄屋弥兵衛<br>山中田屋伊之               | 一通 | 四六  |
| 御年貢納通<br>助宛                   | 庄屋弥兵衛<br>山中田屋伊之               | 一通 | 四六  |
| 嘉永四年十二月亥御年貢之通<br>仁右衛門 富田林久次郎宛 | 庄屋甚八郎・同<br>断                  | 一通 | 四一七 |
| 嘉永五年十二月子御年貢通<br>林久次郎宛         | 庄屋甚八郎 富田                      | 一通 | 四一七 |

正税

天

|  |                 |    |     |
|--|-----------------|----|-----|
| 寛政十一未年御年貢之通<br>衛 同人宛                   | 庄屋平左衛門跡平兵衛      | 一通 | 五九  |
| 寛政十二年申御年貢之通<br><small>(妙慶寺宛)</small>   | 庄屋平兵衛 同人宛       | 一通 | 五六  |
| 寛政十二年申御年貢之通<br><small>(山田屋林蔵宛)</small> | 庄屋平兵衛 妙慶寺       | 一通 | 四七  |
| 文化十癸酉年御年貢之通<br>中田屋林蔵宛                  | 山家屋五郎兵衛 山       | 一通 | 五〇  |
| 寛政九巳年御年貢之通                             | 同人宛             | 一通 | 五三  |
| 亥御年貢通 年寄岩五郎                            | 十二月十四日          | 一通 | 四〇  |
| 御年貢銀請取之通                               |                 |    |     |
| 庚寛政十式年申御年貢銀假請取<br>富田林半次郎宛              | 庄屋友次郎           | 一通 | 五三  |
| 享和元年酉御年貢銀請取之通                          | 庄屋友次郎 半次郎宛      | 一通 | 七四  |
| 享和三年亥御年貢銀請取之通<br>富田林半次郎宛               | 山中田村庄屋友次郎       | 一通 | 七五  |
| 文化二丑年御年貢銀受取通<br>富田林半次郎宛                | 山中田庄や安右衛門       | 一通 | 七六  |
| 文化式丑年御年貢銀請取通<br>富田林半次郎宛                | 山中田村庄屋安右衛門      | 一通 | 七七  |
| 文化三年寅御年貢銀請取通<br>富田林半次郎宛                | 山中田村庄屋安右衛門      | 一通 | 七八  |
| 文化四卯御年貢銀請取之通<br>富田林半次郎宛                | 山中田村庄屋安右衛門      | 一通 | 七九  |
| 午御年貢銀受取之通                              | 庄屋太郎右衛門 半次郎宛    | 一通 | 七八  |
|  |                 |    |     |
| 辰御年貢銀受取通                               | 庄屋太良右衛門 半次郎宛    | 一通 | 五八  |
| 巳御年貢銀受取通                               | 庄屋太郎右衛門 半次郎宛    | 一通 | 五七  |
| 寛政八辰年御年貢銀受取通<br>中田屋半次郎宛                | 庄屋平左衛門 山        | 一通 | 五八  |
| 寛政九巳年御年貢銀受取通<br>中田屋半次郎宛                | 庄屋平左衛門 山        | 一通 | 五七  |
| 寛政十年午御年貢銀請取通<br>中田屋半次郎宛                | 庄屋平左衛門 山        | 一通 | 五八  |
| 寛政十一未年御年貢銀受取通<br>山中田屋半次郎宛              | 庄屋平左衛門          | 一通 | 五五  |
| 文化七年十月御年貢銀請取覚<br>富田林半治良宛               | 庄屋九右衛門          | 一通 | 五二  |
| 寛政八年辰御年貢銀請取通<br>屋半次郎宛                  | 庄屋十蔵 山中田        | 一通 | 五四  |
| 享和三年亥御年貢銀請取通<br>屋半次郎宛                  | 庄屋年寄 山中田        | 一通 | 五四  |
| 御年貢銀請取通<br><small>(山中田屋伊之助宛)</small>   | 年寄三郎四郎 山中田屋伊之助宛 | 一通 | 四三  |
| 文化五年辰九月御年貢銀請取通<br>山中田屋伊之助宛             | 年寄三郎四郎          | 一通 | 五〇  |
| 文化六年巳九月御年貢銀請取通<br>山中田屋伊之助宛             | 年寄三郎四郎          | 一通 | 五〇  |
| 御年貢銀請取通<br>助宛 文化七年九月                   | 年寄三郎四郎 山中田屋伊之助宛 | 一通 | 四四  |
| 弘化三年御年貢銀受取通<br>屋弥吉支配人杉山長左衛門宛           | 年寄善兵衛 山中田       | 一通 | 五六一 |

|                                       |        |          |    |      |
|---------------------------------------|--------|----------|----|------|
| 嘉永元年申御年貢銀請取通                          | 年寄善兵衛  | 山中       | 一通 | 五六一六 |
| 田屋弥吉支配人杉山長左衛門宛                        |        |          |    |      |
| 嘉永二年酉御年貢銀受取通                          | 年寄善兵衛  | 山中       | 一通 | 五六一七 |
| 田屋弥吉支配人杉山長左衛門宛                        |        |          |    |      |
| 嘉永三年戌御年貢銀受取通                          | 年寄善兵衛  | 山中       | 一通 | 五六一八 |
| 田屋弥吉支配人杉山長左衛門宛                        |        |          |    |      |
| 嘉永四年亥御年貢銀受取通                          | 年寄善兵衛  | 山中       | 一通 | 五六一九 |
| 田屋弥吉支配人杉山長左衛門宛                        |        |          |    |      |
| <small>〔山中田屋猪之助宛〕</small><br>御年貢銀請取通  | 年寄三郎四郎 | 山中田屋猪之助宛 | 一通 | 五二〇  |
| 文化四年卯九月御年貢銀請取通                        | 年寄三郎四郎 | 山中田屋猪之助宛 | 一通 | 五二〇  |
| 山田屋猪之助宛                               |        |          |    |      |
| 御年貢銀請取通                               | 年寄三郎四郎 | 山中田屋猪之助宛 | 一通 | 五二〇  |
| 文化九年九月                                |        |          |    |      |
| <small>〔妙慶寺宛〕</small><br>寛政九巳年御年貢銀受取通 | 庄屋平左衛門 | 妙慶寺宛     | 一通 | 五二〇  |
| 享和三年亥御年貢銀請取通                          | 庄屋年寄   | 妙慶寺宛     | 一通 | 五二〇  |
| 十二月十五日                                |        |          |    |      |
| 文化三年寅御年貢請取通                           | 庄屋茂八   | 妙慶寺宛     | 一通 | 五二〇  |
| 文化七年午九月御年貢銀請取通                        | 年寄三郎四郎 | 妙慶寺宛     | 一通 | 五二〇  |
| 妙慶寺宛                                  |        |          |    |      |
| <small>〔山中田屋三益宛〕</small><br>御年貢銀請取通   | 年寄三郎四郎 | 山中田屋三益宛  | 一通 | 五二〇  |
| 文化三年寅九月                               |        |          |    |      |
| 文化三年寅九月御年貢銀請取通                        | 年寄三郎四郎 | 山中田屋三益宛  | 一通 | 五二〇  |
| 山中田屋三益宛                               |        |          |    |      |

御年貢銀米受取通

正税

|   |            |                  |    |     |
|---|------------|------------------|----|-----|
| <small>〔半次郎宛〕</small><br>文化六年巳御年貢銀米受取通  | 山中田村庄屋九右衛門 | 富田林村半治郎宛         | 一通 | 五二〇 |
| 文化八年当未御年貢米銀請取通                          | 山中田村庄屋九右衛門 | 富田林村半次郎宛         | 一通 | 五二三 |
| <small>〔妙慶寺宛〕</small><br>文化五年辰御年貢米銀受取通  | 庄屋茂八       | 妙慶寺宛             | 一通 | 五二四 |
| 文化七年午御年貢米銀請取通                           | 庄屋茂八       | 妙慶寺宛             | 一通 | 五二四 |
| <small>〔大井屋慶宛〕</small><br>文化七年午御年貢米銀受取通 | 庄屋茂八       | 大井屋理慶宛           | 一通 | 五二四 |
| <small>〔山中田屋半次郎宛〕</small><br>御年貢請取通     | 庄屋安右衛門     | 山中田屋半次郎宛         | 一通 | 五二四 |
| 天保十四年十月卯御年貢請取通                          | 山中田村庄屋安右衛門 |                  | 一通 | 五二四 |
| 天保九年戌御年貢請取通                             | 庄屋安右衛門     | 山中田屋半次郎宛         | 一通 | 五二四 |
| 田屋半次郎宛                                  |            |                  |    |     |
| 覚 <small>〔子御年貢受取〕</small>               | 山中田村庄屋安右衛門 |                  | 一通 | 五二四 |
| 富田林半次郎宛                                 |            |                  |    |     |
| 丑正月十三日                                  |            |                  |    |     |
| 寛政十一年未御年貢受取之通                           | 庄屋太良右衛門    |                  | 一通 | 五二三 |
| 山中田屋半次郎宛                                |            |                  |    |     |
| 覚 <small>〔御年貢請取〕</small>                | 山中田村庄屋友次郎  | 山中田屋半次郎宛         | 一通 | 五二六 |
| 田や半次郎宛                                  |            |                  |    |     |
| 戊正月十八日                                  |            |                  |    |     |
| <small>〔妙慶寺宛〕</small><br>享和元年酉御年貢受取通    | 庄屋平兵衛      | 妙慶寺宛             | 一通 | 五二四 |
| <small>〔弥吉宛〕</small><br>弘化貳年巳御年貢請取通     | 年寄善兵衛      | 弥吉支配人杉山長左衛門宛     | 一通 | 五二六 |
| 天保十五年辰御年貢請取通                            | 庄屋平左衛門     | 山中田屋弥吉支配人杉山長左衛門宛 | 一通 | 五二七 |

谷

嘉永元年十二月申御年貢請取通 庄屋仁右衛門・一通 癸五十九

同断甚之助 富田林弥吉宛 (山中田屋久次郎宛) 一通 癸五十六

嘉永六丑御年貢請取通 庄屋見習徳平 山中田屋久次郎支配人杉山長左衛門宛 一通 癸五十三

御年貢銀算用通

嘉永五年子御年貢請取通 庄屋三郎兵衛 山中田屋久次郎宛 一通 癸五十二

寅御年貢銀算用通 年寄三郎四郎 山中田屋三益宛 文化四年九月 一通 癸五十一

文化四年卯九月寅御年貢銀算用通 年寄三郎四郎 山中田屋三益宛 (山中田屋久次郎宛) 一通 癸五十四

嘉永七寅年御年貢銀算用通 見習庄屋 山中田屋久次郎支配人杉山ひろ宛 一通 癸五十五

安政貳卯年御年貢銀算用通 佐渡屋徳平 山中田屋久次郎支配人杉山ひろ宛 一通 癸五十六

安政三辰年御年貢銀算用通 庄屋庄兵衛 山中田屋久次郎支配人杉山弘宛 一通 癸五十七

御年貢請取算用通 (杉山久次郎宛) 嘉永六年丑御年貢請取算用通 庄屋仁右衛門 富田林村久次郎宛 十二月十五日 一通 癸五十八

嘉永七年十二月寅御年貢請取算用通 庄屋仁右衛門 富田林村久次郎宛 十二月十五日 一通 癸五十九

安政四年十二月巳御年貢請取算用通 庄屋九右衛門 富田林村久次郎宛 十二月十六日 一通 癸六十

安政六未御年貢銀請取算用通 庄屋九右衛門 富田林村久次郎改もと宛 十二月十七日 一通 癸六十一

御年貢銀之通

(山中田屋半次郎宛) 享和元年酉御年貢銀之通 庄屋友次郎 半次郎宛 (享和三年) 正月二十日 一通 癸六十二

亥御年貢銀之通 山中田村庄屋友次郎 富田林半次郎宛 (文化元年) 九月 一通 癸六十三

卯御年貢銀之通 庄屋九右衛門 半治郎宛 (山中田屋左衛門宛) 天明四年銀御年貢通 庄屋勝山平左衛門 山中田屋藤左衛門宛 一通 癸六十四

文政十年亥十月御年貢銀通 庄屋九左衛門 山中田屋半次郎宛 (御役人宛) 御年貢銀通 富田林村弥吉支配人長左衛門 山中田村御役人中宛 嘉永元年十月 一通 癸六十五

御年貢銀渡之通 山中田屋久次郎支配人長左衛門 山中田村御役人中宛 嘉永四年十月 一通 癸六十六

御年貢上納通 丑御年貢上納通 見習庄屋徳平 山中田屋久次郎支配人杉山ひろ宛 一通 癸六十七

御物成 (半次郎宛) 寛(未年御物成上納受取) 山中田村庄屋九右衛門 富田林村半次郎宛 文化八年十一月十六日 一通 癸六十八

子年御物成之通 山中田村庄屋安右衛門 富田林村半次郎宛 (文化二年) 十一月七日 一通 癸六十九

御年貢米請取 寛(亥御年貢米請取) 山中田村庄屋友次郎 富田林半次郎宛 亥霜月二十三日 一通 癸七十

御年貢勘定納

金 融

貸 借

銀子(金子) 借用

|  |    |    |
|--|----|----|
| 預り申銀子之事 西板持中嶋長左衛門・同村弥兵衛 山中田屋半左衛門宛 安永元年十二月十二日                   | 一通 | 〇  |
| 一札之事(借入金の件) 和州御所村喜右衛門妻弁庄村勝右衛門妹すゞ・右すゞ夫ト喜右衛門半左衛門・半次郎宛 安永四年五月     | 一通 | 〇  |
| 乍恐以書付御願奉申上候(預り申銀子) 河州石川郡富田林村預り主幸右衛門・同村同断徳兵衛他三名 大津屋茂八宛 安永四年閏十二月 | 一通 | 〇  |
| 預り申銀子之事 北向田半左衛門 山中田屋半左衛門宛 安永七年十二月                              | 一通 | 〇  |
| 預り申銀子之事 京や善七・同五郎左衛門 山中田屋藤左衛門宛 安永八年十二月二十五日                      | 一通 | 〇  |
| 預り申銀子之事 網千屋藤次郎 山中田屋半次郎宛 天明三年七月朔日                               | 一通 | 〇  |
| 預り申銀子之事 網千屋藤次郎 山中田屋半次郎宛 天明三年七月朔日                               | 一通 | 〇  |
| 預り申銀子之事 請人山クマ治兵衛・下作人若林屋源助 山中田屋藤左衛門宛 天明四年正月二十三日                 | 一通 | 二  |
| 証文之事(銀子借用) 請人茂八・麦屋与兵衛 山中田屋網五郎宛 天明八年二月日                         | 一通 | 一〇 |
| 預り申銀子之事 銀預り主山中田屋半次郎 山中田屋忠蔵宛 寛政六年十二月                            | 一通 | 八  |

|   |
|---|
| 〔山中田屋久次郎宛〕<br>覚〔御年貢勘定納〕 庄屋庄兵衛 山中田屋久次郎支配人杉山弘宛 辰十月十日 一通 葵五十六            |
| 〔赤吉宛〕<br>覚〔年貢二納銀〕 庄屋仁右衛門・甚之助 富田林村弥吉宛 弘化四年十一月十四日 一通 葵一七                |
| 御年貢銀受取<br>〔山中田屋半次郎宛〕<br>覚〔当御年貢銀受取〕 庄屋太郎右衛門 富田林村半次郎宛 未十二月二十六日 一通 喜     |
| 覚〔当年貢銀請取〕 山中田村太郎右衛門 半次郎宛 辰十二月二十八日 一通 喜                                |
| 覚〔当御年貢銀受取〕 山中田村太郎右衛門 半次郎宛 巳十一月九日 一通 喜                                 |
| 御年貢不足銀・御年貢不納<br>〔半次郎宛〕<br>口上〔午御年貢不足銀持参〕 庄屋太郎右衛門 半次郎宛 十二月八日 一通 喜       |
| 〔杉山宛〕<br>書状〔御年貢不足銀の納付〕 増田 杉山御氏 宛 五月二十二日 一通 喜一                         |
| 〔山中田屋半左衛門宛〕<br>不納銀請負証文之事〔御年貢不納〕 東野屋五郎右衛門・請負人藤吉 山中田屋半左衛門宛 安永三年十二月 一通 喜 |
| 不納銀請負証文之事〔御年貢不納〕 東野屋五郎右衛門・請人天満屋利兵衛 山中田屋半左衛門宛 安永五年十二月 一通 二             |
| その他   |
| 書状〔年貢請取書と帳面との相違〕 山中田村九右衛門 増〔田〕半次郎宛 十一月十日 一通 喜                         |

預り申銀子之事 預り主山中田屋半次郎・受人  
忠藏 妙慶寺門徒中宛 寛政六年十二月 一通 一六

預り申銀子之事 預り主山中田屋半次郎・右同  
断伏見堂屋善助 舟屋武兵衛宛 寛政七年九月 一通 一八

預り申銀子之事 河州石川郡富田林村銀預り主  
半次郎 大坂道修町坂筋鳥養屋作兵衛宛 寛政  
七年十二月 一通 一一

預り申銀子之事 銀預り主山中田屋半次郎・受  
人同忠藏 妙慶寺門徒中宛 寛政八年正月 一通 七

預り申銀子之事 河州富田林山中田屋銀預り主  
山中田屋半次郎 鳥養屋作兵衛宛 寛政九年正月 一通 一一

預り申銀子之事 富田林銀預り主山中田屋半次  
郎 大坂瓦町薬屋喜八宛 寛政九年四月 一通 一四

預り申銀子之事 山中田屋半次郎 山中田屋九  
兵衛宛 寛政九年十月 一通 一七

預り申銀子之事 銀預り主坂田屋武兵衛・連判  
中政屋茂兵衛 山中田屋半次郎宛 寛政九年十  
一月日 一通 二二

連判証文之事 預り主塩屋徳兵衛・同断大ヶ塚  
屋源兵衛 山中田屋半次郎宛 寛政十年正月 一通 三一

預り申銀子之事 預り主山中田屋半次郎 新堂  
屋五郎兵衛宛 寛政十年二月 一通 一三

預り申銀子之事 預り主木地屋利兵衛・同断鍛  
冶屋伊助 同村山中田屋半次郎宛 寛政十年三  
月日 一通 一四

預り申銀子之事 富田林銀預り主山中田屋半次  
郎・同村請人伏見堂屋善助 山中田村安右衛門  
宛 寛政十年十月 一通 一七

預り申銀子之事 富田林銀預り主山中田屋半次  
郎・同村証人伏見堂屋善助<sup>〇</sup> 山中田村安右衛門  
宛 寛政十年十月 一通 一六

預り申銀子之事 銀預り主山中田屋半次郎 仲  
村徳兵衛宛 寛政十年十一月 一通 三

預り申連判証文之事 預り主山中田屋半次郎・  
同断西屋安兵衛 寛政十一年十月 一通 一二

預り申連判証文之事 富田林銀預り主山中田屋半  
次郎・同断忠藏 山中田村安右衛門宛 寛政  
十一年十一月 一通 一〇

預り申銀子之事 銀預り主八尾屋小兵衛・受人  
山中田屋半次郎 新堂屋徳兵衛宛 寛政十一年  
十一月 一通 一六

預り申連判証文之事 銀預り主山中田屋半次郎  
・同断大友屋甚兵衛 新堂屋徳兵衛宛 寛政十  
一年十二月 一通 一九

預り申銀子之事 銀預り主五条屋伊兵衛・右同  
断小山屋せん 山中田屋半次郎宛 寛政十二年  
正月 一通 二六

預り申銀子之事 預り主山中田屋半次郎・請人  
山中田屋忠藏 妙慶寺門徒中宛 寛政十二年正月 一通 六〇

預り申銀子之事 預り主五条屋伊兵衛 山中田  
屋半次郎宛 寛政十二年十一月 一通 二三

預り申連判証文之事 銀預り主板持屋佐兵衛・  
同断同伊兵衛 山中田屋半次郎宛 寛政十二年  
十二月 一通 六

預り申銀子之事 なら屋藤八・野田屋喜兵衛  
山中田屋半次郎宛 享和元年七月 一通 二四



|  |    |     |
|--|----|-----|
| 預り申銀子之事 預り主山中田屋忠藏・同山中田屋半次郎 布屋吉郎右衛門宛 享和元年八月     | 一通 | 一〇四 |
| 預り申銀子之事 銀預り主恵沢 山中田屋半次郎宛 享和元年十一月                | 一通 | 一一二 |
| 預り申銀子之事 新堂村銀預り主助藏・同村同断長左衛門他一名 富田林村半次郎宛 享和元年十一月 | 一通 | 一一三 |
| 預り申銀子之事 銀預り主麓屋忠兵衛・同断かた屋伝兵衛 山中田屋半次郎宛 享和元年十二月    | 一通 | 一一九 |
| 預り申銀子之事 銀預り主こん屋新兵衛・同断はたい屋吉兵衛 山中田屋半次郎宛 享和元年十二月  | 一通 | 一二六 |
| 預り申銀子之事 銀預り主板持屋権兵衛・同断同佐兵衛 山中田屋半次郎宛 享和元年十二月     | 一通 | 九   |
| 預り申銀子之事 誉田屋太兵衛・綿屋喜兵衛他一名 山中田屋半次郎宛 享和二年二月        | 一通 | 一二二 |
| 預り申銀子之事 預り主角屋庄兵衛・同断三郎兵衛 山中田屋半次郎宛 享和二年四月        | 一通 | 一二五 |
| 預り申銀子之事 銀預り主山中田屋半次郎 茜屋安兵衛宛 享和二年四月              | 一通 | 一三三 |
| 預り申銀子之事 銀預り主屋根屋いさ・同断切山屋久兵衛他一名 山中田屋半次郎宛 享和二年五月  | 一通 | 一三七 |
| 預り申銀子之事 大友屋甚兵衛・山中田屋半次郎他一名 飛鳥村武助宛 享和二年九月        | 一通 | 一三九 |
| 預り申銀子之事 銀預り主山中田屋伝兵衛・同断茜屋四郎兵衛 山中田屋半次郎宛 享和二年十二月  | 一通 | 一三八 |

貸借

|  |    |     |
|--|----|-----|
| 連判証文之事 彼方村預り主又三郎・同村同断伊兵衛他一名 富田林村半次郎宛 享和三年五月十一日                 | 一通 | 一三二 |
| 預り申銀子之事 富田林村銀預り主半次郎・同村同断忠藏他一名 佐備村次兵衛宛 享和三年七月                   | 一通 | 一三三 |
| 預り申銀子之事 富田林村預り主半次郎・同村同断新七他一名 佐備村次兵衛宛 享和三年七月                    | 一通 | 一三八 |
| 預り申銀子之事 富田林村銀預り主半次郎・同村同断新七 佐備村次兵衛宛 享和三年十一月                     | 一通 | 三   |
| 預り申銀子之事 銀預り主山中田屋半次郎・受人大供屋甚兵衛 黒山屋三郎兵衛宛 享和三年十二月                  | 一通 | 一三三 |
| 預り申銀子之事 銀預り主山中田屋半次郎・同断茜屋安兵衛 黒山屋三郎兵衛宛 文化元年二月日                   | 一通 | 三   |
| 預り申銀子之事 銀預り主佐野屋忠兵衛 山中田屋半次郎宛 文化元年四月                             | 一通 | 一三〇 |
| 預り申銀子之事 預り主山中田屋半次郎・連判人大供屋甚兵衛 新堂屋徳兵衛宛 文化元年七月                    | 一通 | 一三九 |
| 預り申銀子之事 預り主山中田屋半次郎・連判人大友や甚兵衛 新堂屋五郎兵衛宛 文化元年七月                   | 一通 | 一三六 |
| 預り申銀子之事 富田林村預り主半二郎・同村同断新七 嬉村又兵衛宛 文化元年十月                        | 一通 | 一三六 |
| 預り申銀子之事 富田林村預り主半次郎・同村同断新七 向野村利兵衛宛 文化元年十月                       | 一通 | 一三五 |
| 預り申銀子之事 長野村預り主惣左 <small>（清右）</small> ・富田林村同断半次郎 錦郡村清兵衛宛 文化元年十月 | 一通 | 一三四 |

三

預り申銀子之事 富田林村預り主半次郎・同村  
 同断新七 彼方村又三郎宛 文化元年十月 一通 一〇三  
 預り申銀子之事 富田林村預り主・同村同断新  
 七 佐備村次兵衛宛 文化元年十月 一通 一〇三  
 預り申銀子之事 甲田屋儀兵衛 山中田屋半次  
 郎 文化元年十二月 一通 二〇三  
 預り申銀子之事 北大供村庄左衛門 山中田屋  
 半次郎宛 文化二年七月 一通 一〇四  
 預り申銀子之事 山中田屋半次郎・杉山林蔵他  
 一名 飛鳥村武助宛 文化二年八月 一通 一〇五  
 預り申銀子之事 山中田屋半次郎・杉山林蔵他  
 一名 飛鳥村武助宛 文化二年八月 一通 一〇三  
 預り申銀子之事 富田林村 銀預り主半次郎・  
 同村同断新七 佐備村常蔵宛 文化五年十月 一通 一〇五  
 預り申銀子之事 銀預り主山中田屋伊之介・同  
 断波まや新七 新堂屋五郎兵衛宛 文化五年十二月 一通 一〇七  
 預り申銀子之事 河州石川郡富田林村銀預り主  
 山中田屋半次郎 大坂道修町三丁目鳥養屋作兵  
 衛宛 文化六年正月 一通 一〇三  
 預り申銀子之事 北甲田村銀預り主吉左衛門  
 山中田屋伊之介宛 文化六年十二月 一通 二〇四  
 預り申銀子之事 米屋庄蔵・山中田屋猪之助  
 佐渡屋甚太郎宛 文化七年三月 一通 一〇八  
 預り申銀子之事 銀預り主山中田屋伊之介・受  
 人彼方や新七 新堂や五郎兵衛宛 〇〇七年九月 一通 一〇九  
 預り申銀子之事 富田林村銀預り主伊之介・同  
 村証人新七 茂八宛 文化七年十月 一通 一〇五

預り申銀子之事 米屋庄蔵・彼方屋新七他一名  
 佐渡屋甚太郎宛 文化八年正月 一通 一〇七  
 預り申銀子之事 預り主山中田屋伊之介 黒山  
 屋三郎兵衛宛 文化八年五月十日 一通 一〇九  
 預り申銀子之事 銀預り主山中田屋伊之介・同  
 断彼方屋新七 彼方屋伊兵衛宛 文化八年七月 一通 一〇二  
 預り申銀子之事 預り主かた屋伝兵衛・同断佐  
 備屋庄 〇 山中田屋伊之介宛 文化八年十月 一通 一一一  
 預り申銀子之事 銀預り主山中田屋伊之介・同  
 断彼方屋新七 新堂屋五郎兵衛宛 文化八年十二月 一通 一〇〇  
 預り申銀子之事 木挽屋惣七 山中田屋伊之介  
 宛 文化九年五月 一通 二〇六  
 覚〔銀子預り証文〕 鳥飼屋作兵衛 山中田や  
 おらく宛 文政十年二月二十九日 一通 一〇六  
 預り申銀子之事 預り主山中田屋未・請人山中  
 田屋林蔵 黒山屋三郎兵衛宛 文政十年二月 一通 一〇一  
 文政十年亥二月証文借用 河州石川郡富田林村  
 竹二郎様支配人長左衛門・左兵衛他三名 大津  
 御役所 天保六年正月二十一日 一通 一〇三  
 口上〔金子借用〕 新徳 ます田半治郎宛 丑  
 八月九日 一通 一〇三  
 覚〔銀子借用証〕 銀借用主山中田屋半次郎  
 杉山長左衛門宛 未十月三日 一通 一〇三  
 覚〔貸付返済明細書〕 山中田屋半二郎・新堂  
 屋徳兵衛宛 巳九月 一通 一〇三  
 口上〔銀子拾五匁貸付〕 村方 山中田や半次  
 郎宛 二月二十一日 一通 一〇二

|   |    |    |
|---|----|----|
| 〔銀子借用〕 河村順平 増田御氏宛 四月二十六日  | 一通 | 六八 |
| 覚〔金子入用〕 長左衛門 杉山御父君宛 六月  | 一通 | 六八 |
| 書状〔借用一件〕 こふた村塚本八郎兵衛 富田林増田原流宛 七月十日                               | 一通 | 六八 |
| 書状〔借用〕 平兵衛 増〔田〕大先生宛 七月十四日                                       | 一通 | 六八 |
| 京極備後守   |    |    |
| 覚〔仕送出金月割目録〕 京極備後守内高田甚十郎・羽田左四郎他三名 平野屋又右衛門・同手代清八郎宛他二名 宝曆六年十一月     | 一通 | 六八 |
| 奉預銀子之事〔預ケ金証文案伺〕 平野屋手代伊兵衛・同彦助他二名 京極備後守棟御内高木彦右衛門・高木要人宛他三名 宝曆六年十一月 | 一通 | 六八 |
| 預り申金子之事 京極備後守内高田甚十郎・羽田左四郎他三名 平野屋又右衛門・同手代清八郎宛他二名 宝曆六年閏十一月        | 一通 | 六八 |
| 預り申金子之事 京極備後守内高田甚十郎・羽田左四郎他三名 平野屋清八郎宛 宝曆六年十二月                    | 一通 | 六八 |
| 預り申金子之事 京極備後守内高田甚十郎・羽田左四郎他一名 平野屋清八郎宛 宝曆七年正月                     | 一通 | 六八 |
| 覚〔月割目録〕 高田甚十郎・羽田左四郎他一名 平野屋清八郎宛 〔宝曆七年〕正月                         | 一通 | 六八 |
| 覚〔手形・送金明細〕 丹後五箇村中西瀬右衛門 大阪今橋志丁目平野屋清八郎宛 宝曆七年二月朔日                  | 一通 | 六八 |
| 預り申金子之事 京極備後守内高田甚十郎・羽田左四郎他二名 平野屋清八郎宛 宝曆七年二月                     | 一通 | 六八 |
| 預り申金子之事 京極備後守内高田甚十郎・羽田左四郎他二名 平野屋清八郎宛 宝曆七年三月                     | 一通 | 六八 |
| 預り申金子之事 京極備後守内高田甚十郎・羽田左四郎他二名 平野屋清八郎宛 宝曆七年三月                     | 一通 | 六八 |
| 預り申銀子之事 京極備後守内高田甚十郎・羽田左四郎他二名 平野屋清八郎宛 宝曆七年四月                     | 一通 | 六八 |
| 預り申金子之事 京極備後守内高田甚十郎・羽田左四郎他二名 平野屋清八郎宛 宝曆七年四月                     | 一通 | 六八 |
| 預り申金子之事 京極備後守内高田甚十郎・羽田左四郎他二名 平野屋清八郎宛 宝曆七年五月                     | 一通 | 六八 |
| 江戸為替金置手形 平野屋又右衛門 中川丹治郎・羽田佐四郎宛他一名 宝曆七年六月十二日                      | 一通 | 六八 |
| 預り申金子之事 京極備後守内高田甚十郎・羽田左四郎他一名 平野屋清八郎宛 宝曆七年六月                     | 一通 | 六八 |
| 預り申金子之事 京極備後守内高田甚十郎・羽田左四郎他一名 平野屋清八郎宛 宝曆七年七月                     | 一通 | 六八 |
| 預り申金子之事 京極備後守内高田甚十郎・羽田左四郎他一名 平野屋清八郎宛 宝曆七年八月                     | 一通 | 六八 |
| 〔勘定仕立残り銀〕 平野屋清八郎 山中武兵衛・羽田左四郎宛他一名 宝曆十三年八月                        | 一通 | 六八 |
| 書状〔お願いの義〕 いよ倅吉五郎 羽田左四郎宛 十一月二日                                   | 一通 | 六八 |
| 書状〔京極様一件〕 平野屋平兵衛 増田半左衛門宛 十一月九日                                  | 一通 | 六八 |
| 銀子の返済   |    |    |
| 乍恐口上〔御用立銀子の返済〕 平野屋平兵衛 峰山御屋鋪御役人中宛 明和八年七月                         | 一通 | 六八 |

覚〔借用銀返済〕年寄三郎四郎 山中田屋伊之助宛 辰七月十九日 一通 六三十一

書状〔銀子拾五匁返銀〕村方 増田半次郎宛 五月二十一日 一通 三

書状〔貸付銀子返済の件〕山中田杉九 富田林増田御氏宛 八月九日 一通 六〇

銀子の不足・遅延

覚〔銀式分六厘不足〕山中田村集人長左衛門 富田林村半次郎宛 丑ノ九月朔日 一通 七〇

書状〔卯三月迄元利御勘定被成下〕岩崎 杉山氏宛 辰正月二日 一通 六五

覚〔不足銀の指引〕杉山 増田宛 申三月朔日 一通 八三

覚〔借銀返済の引き延ばし〕年寄三郎四郎 三益宛 二月朔日 一通 六三

年賦証文

年賦証文之事 若林屋源助・請人徳兵衛他一名 山中田屋網五郎宛 天明五年三月 一通 一四

年賦証文之事 伯耆屋長兵衛・受人木屋儀兵衛 山中田屋半次郎宛 寛政八年五月 一通 二一五

借 米

差入申一札之事〔借米〕大ヶ塚村長治郎・同庄兵衛他二名 大ヶ塚村庄屋伊十郎宛 明治三年五月 一通 三

質 物

質地・質物

覚〔質物証文〕万屋小兵衛 山中田屋藤左衛門宛 天明四年六月 一通 九

家屋敷質物証文之事 質置主山中田屋網五良・請人山中田屋忠藏 山中田屋躰善宛 寛政元年十月 一通 八

家屋敷質物証文之事 質主山中田屋網五郎・請人山中田屋忠藏 山中田屋直吉宛 寛政二年十月 一通 六

家屋敷質物証文之事 質置主板持屋権兵衛・請人大黒屋与兵衛 妙慶寺門徒中宛 寛政六年十二月 一通 五

相渡シ申田地質物証文之事 質置主山中田屋半次郎・請人伏見堂屋善助他一名 舟屋武兵衛宛 寛政七年九月 一通 六

質物相渡田地并山之事 富田林村質物主 山中田屋半次郎・同請人忠藏他一名 大坂瓦町式丁目堺筋菜屋喜八宛 寛政七年十一月 一通 三

家屋敷質入証文之事 富田林村質主山中田屋半次郎・同村請人釜屋与兵衛他一名 新町村武右衛門宛 寛政八年九月二日 一通 四

質物引請証文之事 富田林村引請人長左衛門・同村請人釜屋与兵衛他一名 新町村武右衛門宛 寛政八年九月二日 一通 三

質物差入申家屋之事 富田林質置主山中田屋半次郎・同村請人釜屋与兵衛他二名 山田村油屋龜之助宛 寛政九年閏七月 一通 二

家屋敷質物ニ差入申証文之事 質主山中田屋半次郎・同請人忠藏 新堂屋五郎兵衛宛 寛政九年十月 一通 六

質物ニ差入申家屋敷之事 富田林質置主山中田屋半次郎・同村請人釜屋与兵衛他二名 山田村油屋友次郎宛 寛政十年三月 一通 七

質物ニ相渡シ申田地之事 富田林質主山中田屋  
 半次郎・山中田村庄屋太郎 右衛門 山中田村忠  
 左衛門宛 寛政十年四月 一通 空  
 相渡シ申質物証文之事 富田林質主山中田屋半  
 次郎・同村請人角屋庄兵衛他二名 新堂村太兵  
 衛宛 寛政十年十二月 一通 空  
 家屋敷質物差入申証文之事 河州富田林質主山  
 中田屋半次郎・同請人忠藏 大坂平野屋重兵衛  
 宛 寛政十一年十月 一通 四  
 一札〔質地証文〕 富田林村忠藏親類半次郎・  
 北大友村銀口入人林八 西板持村庄屋忠左衛門  
 宛 享和元年十月二日 一通 一四一三  
 差入申一札之事〔質物に差入〕 茜屋安兵衛  
 山中田屋半次郎宛 享和三年二月 一通 三  
 質物ニ差入申田地之事 質主東野徳松・庄屋五  
 郎兵衛 山中田屋半次郎宛 文化元年三月 一通 二一七  
 家屋敷質入証文之事 富田林村質置主医師三益・  
 同村請人杉山長左衛門他二名 山田村油屋龜之  
 助宛 文化三年四月 一通 三  
 家屋敷質物差入〔<sup>領地</sup>〕 河州富田林質主猪之介・  
 請人林蔵他一名 大坂平野や重三郎宛 文化四  
 年十月 一通 三  
 質物差入申家屋敷事 質主山中田屋伊之介・茜  
 屋安兵衛 坂田屋万右衛門宛 文化八年二月 一通 六〇一四  
 質物ニ差入申家屋敷之事 質主山中田屋伊之介・  
 証人茜屋安兵衛 新堂屋五郎兵衛宛 文化八年五月 一通 〇  
 質物ニ差入申田地之事 富田林村質主伊之介・  
 同村証人要助他一名 山中田村九左衛門宛 文  
 化八年五月 一通 六

貸借・質物

質物ニ差入申家屋敷之事 富田林村質置主山中  
 田屋伊之介・同村証人茜や安兵衛 大坂あわじ  
 町天満屋久兵衛宛 文化八年十一月 一通 六〇一三  
 譲り渡し  
 売渡シ申家屋敷之事 売主山中田や市左衛門・  
 口入かちや八兵衛 山中田屋半左衛門宛 宝永  
 元年四月十一日 一通 一四一六  
 本銀返売渡シ申田地之事 河州石川郡富田林売  
 主半左衛門・同請人小左衛門他四名 泉州湊浦  
 新屋善六宛 享保六年十一月二十五日 一通 一三  
 譲り渡し申田地之事 向田村譲り主伊右衛門・  
 同庄屋字兵衛他六名 富田林杉山善左衛門宛  
 享保十五年十二月 一通 一三  
 譲り渡し申田地之事 向田村田地譲り主喜左衛  
 門・年寄三郎兵衛 富田林山中田屋半左衛門宛  
 享保二十年五月 一通 一四一五  
 譲り渡し申田地之事 錦部郡板持村田地譲り主  
 徳左衛門・同村庄屋勘左衛門他三名 富田林山  
 中田屋半左衛門宛 享保二十年八月 一通 一四一八  
 譲り渡し申屋敷之事 杉山善左衛門 山中田屋  
 半左衛門宛 元文元年十二月 一通 一五  
 譲り渡し申畑之事 甲田村譲り主半左衛門・庄  
 屋七郎右衛門他三名 山中田や半左衛門宛 寛  
 延四年三月二十四日 一通 一四一三  
 譲り渡し申田地之事 甲田村譲り主甚右衛門・  
 庄屋七郎右衛門他二名 山中田屋半左衛門宛  
 宝曆元年十一月 一通 一四一四  
 譲り渡し申田地之事 甲田村田地譲り主甚右衛  
 門・庄屋七郎右衛門他二名 富田林村山中田屋  
 半左衛門宛 宝曆二年十月 一通 一四一七

六

|   |    |     |
|---|----|-----|
| 譲り渡シ申山之事 譲り主大井や正栄・請人太兵へ 山中田や周誓・同半左衛門宛 宝曆六年二月                      | 一冊 | 一五  |
| 譲り申田地之事 山中田村譲り主八右衛門・口入甚左衛門他三名 富田林村半左衛門宛 宝曆八年三月                    | 一通 | 一六〇 |
| 譲り渡申畑之事 杉山長左衛門・甲田村庄や七郎右衛門他一名 山中田屋半左衛門宛 宝曆十年十二月                    | 一通 | 一六  |
| 譲り渡申田地之事 杉山長左衛門・山中田村庄屋九右衛門 山中田屋半左衛門宛 宝曆十年十二月                      | 一通 | 一六  |
| 譲り渡申畑之事 杉山長左衛門・甲田村庄屋七郎右衛門他一名 山中田屋半左衛門宛 宝曆十一年十二月                   | 一通 | 一五  |
| 譲り証文之事 山中田村譲り主武右衛門・同村証人長左衛門他一名 富田林村半左衛門宛 明和八年十二月                  | 一通 | 一六  |
| 譲り渡シ申田地之事 富田林村譲り主新家屋佐兵衛・同村彼方屋伊兵衛他二名 山中田屋半左衛門宛 安永四年二月              | 一通 | 一五  |
| 譲渡シ申山并田地之事 田地讓主山中田屋半次郎・請人山中田屋忠蔵他一名 大坂備後町どぶ池筋東へ入菜屋喜八宛 寛政六年閏十一月二十九日 | 一通 | 一六  |
| 借家田地山并畑譲り渡し控 山中田屋半次郎 寛政八年七月                                       | 一冊 | 一六  |
| 譲り渡シ申山田地之事 河州富田林村田地譲り主山中田屋半次郎・山中田村庄屋太郎右衛門 大坂瓦町二丁目小西屋喜八宛 寛政八年十一月   | 一通 | 一五  |
| 売渡し申一札 納屋売主平尾屋庄兵衛・請人西屋安兵衛 山中田屋半次郎宛 寛政九年閏七月                        | 一通 | 一六  |

譲り渡申家屋敷之事 譲り主山中田屋忠蔵 山中田屋半次郎宛 寛政十年十月 一冊 一六九

差入申一札之事 (本銀ヲ以譲り渡シ) 八尾や伊兵衛 山中田や半次郎宛 文化四年三月 一通 一六九

一札之事 (田地家屋敷返却一件) 支配人山中田屋林蔵・証人杉山長左衛門 山中田屋お末宛 文政五年三月 一通 一〇三

無 尽

頼 母 子

覚 (頼母子講掛銀受取) 坂田屋助右衛門 山中田屋伊之助宛 文化九年四月七日 一通 一〇三

覚 (頼母子かけ銀) 坂田屋助右衛門 山中田屋半次郎宛 文化九年十月 一通 一六

覚 (妙慶寺頼母子敷銀) 黒山や三郎兵衛 杉山長左衛門宛 亥十一月九日 一通 一〇四

覚 (頼母子掛銀) 伊村新兵衛 増田弥吉宛 七月十二日 一通 一〇五

商 業

商 売

仕 入

覚 (注文) 増田半次郎宛 増田半治良宛 巳二月朔日 一通 一〇三

覚 (注文) 増田半次郎宛 増田半治良宛 巳二月朔日 一通 一〇三

|                           |        |             |   |    |   |
|---------------------------|--------|-------------|---|----|---|
| 覚〔注文〕<br>五月朔日             | かせ屋重三郎 | 増田半治郎宛      | 巳 | 一通 | 三 |
| 覚〔注文〕<br>七月二十七日           | かせ屋重三郎 | 増田半次郎宛      | 巳 | 一通 | 二 |
| 覚〔注文〕<br>巳八月十六日           | 加勢や重三郎 | 富田林増田半治良    | 一 | 一通 | 二 |
| 覚〔注文〕<br>巳八月二十二日          | 加勢屋重三郎 | 富田林増田半治良    | 一 | 一通 | 二 |
| 覚〔注文〕<br>増田半次郎宛<br>巳十一月九日 | かせ屋重三郎 | 石川郡富田はやし    | 一 | 一通 | 三 |
| 覚〔注文〕<br>午四月十二日           | 総十     | 河州富田林増田半治良宛 | 一 | 一通 | 三 |
| 覚〔注文〕<br>半治郎宛<br>午四月二十一日  | かせ屋十三郎 | とんだはやし増田    | 一 | 一通 | 三 |
| 覚〔注文〕<br>五月一日             | かせ屋重三郎 | 増田半治郎宛      | 午 | 一通 | 三 |
| 覚〔薬品書〕<br>未四月十三日          | かせ屋重三郎 | 増田半次郎宛      | 一 | 一通 | 三 |
| 覚〔注文〕<br>五月二日             | かせ屋重三郎 | 増田半治郎宛      | 未 | 一通 | 三 |
| 覚〔注文〕<br>六月朔日             | かせ屋重三郎 | 増田半次郎宛      | 未 | 一通 | 三 |
| 覚〔注文書〕<br>未八月二十二日         | 大坂総重   | 富田林増田半治良宛   | 一 | 一通 | 三 |
| 覚〔注文書〕<br>郎宛<br>未九月十七日    | かせや重三良 | 富田林増田半治     | 一 | 一通 | 三 |
| 覚〔注文書〕<br>良宛<br>申三月十二日    | かせ屋重三良 | 富田林増田半治     | 一 | 一通 | 三 |

|                      |        |          |    |    |   |
|----------------------|--------|----------|----|----|---|
| 覚〔注文書〕<br>申四月五日      | かせ屋十三郎 | 増田半次郎宛   | 一  | 一通 | 六 |
| 覚〔注文書〕<br>申四月十七日     | かせ屋十三郎 | 増田半次郎宛   | 一  | 一通 | 六 |
| 覚〔注文書〕<br>八月二十六日     | 総屋十三郎  | 増田半治郎宛   | 申  | 一通 | 六 |
| 覚〔注文書〕<br>申十月        | かせ屋十三郎 | 増田半次郎宛   | 一  | 一通 | 六 |
| 覚〔注文〕<br>二月朔日        | かせ屋重三郎 | 増田半治郎宛   | 亥  | 一通 | 三 |
| 覚〔薬種植上〕<br>十一月       | かせ屋店   | 増田半治郎宛   | 二月 | 一通 | 三 |
| 覚〔注文〕<br>月十七日        | かせ屋重三郎 | 増田半治郎宛   | 二  | 一通 | 三 |
| 覚〔注文〕<br>宛<br>二月二十三日 | かせ屋重三郎 | 富田林増田半治郎 | 一  | 一通 | 三 |
| 覚〔注文〕<br>月二十九日       | かせ屋重三良 | 増田半治良宛   | 三  | 一通 | 三 |
| 覚〔注文書〕<br>五月九日       | かせ屋十三郎 | ますた半次郎宛  | 一  | 一通 | 三 |
| 覚〔注文書〕<br>五月二十日      | かせ屋重三郎 | 増田半次郎宛   | 一  | 一通 | 三 |
| 覚〔注文〕<br>宛<br>五月二十日  | かせ屋重三良 | 富田林増田半治良 | 一  | 一通 | 三 |
| 覚〔注文書〕<br>五月二十三日     | かせ屋十三郎 | 増田半次郎宛   | 一  | 一通 | 三 |
| 覚〔注文〕<br>宛<br>五月二十七日 | かせ屋重三郎 | 富田林増田半治郎 | 一  | 一通 | 三 |





|                                      |   |
|--------------------------------------|---|
| 覚〔注文〕 住吉屋吉兵衛 山中田屋半次郎宛 四月十五日 一通 三三    | 覚〔注文〕 住吉 山中田屋半次郎宛 十一月十日 一通 二六             |
| 書状〔注作品の延引〕 住吉 山中田屋半次郎宛 四月十九日 一通 二六   | 覚〔注文〕 住吉や吉兵衛 山中田屋半次郎宛 十一月十二日 一通 二六        |
| 覚〔注文〕 住吉屋吉兵衛 山中田屋半次郎宛 四月二十一日 一通 二六   | 覚〔受注品送状〕 住吉や吉兵衛 山中田屋半次郎宛 十一月十六日 一通 二六     |
| 〔受注品送状〕 住吉屋吉兵衛 山中田屋半次郎宛 四月二十八日 一通 二六 | 覚〔注文〕 住吉屋吉兵衛 山中田屋半次郎宛 十二月二十二日 一通 二六       |
| 覚〔注文〕 住吉屋吉兵衛 山中田屋半次郎宛 四月二十九日 一通 二六   | 覚〔注文〕 住吉屋吉兵衛 山中田屋半次郎宛 十二月二十二日 一通 二六       |
| 覚〔注文〕 住吉や吉兵衛 山中田屋半次郎宛 五月十五日 一通 二六    | 覚〔注文〕 住吉屋吉兵衛 山中田屋半次郎宛 極月二十四日 一通 二六        |
| 宛〔注文書〕 住よし屋吉兵衛 山中田屋半次郎宛 五月十七日 一通 二六  | 覚〔直段紹介〕 すみよしや吉兵衛 山中田屋半次郎宛 一通 二六           |
| 覚〔注文〕 住吉屋吉兵衛 山中田屋半次郎宛 七月二日 一通 二六     | 口上〔薬の延引〕 正介 半次郎宛 卯月五日 一通 二六               |
| 覚〔注文〕 住吉屋吉兵衛 山中田屋半次郎宛 七月七日 一通 二六     | 書状〔注作品の延引〕 よし谷屋庄介 富田林山中田屋半次郎宛 巳四月十日 一通 二六 |
| 〔注文〕 住吉屋吉兵衛 山中田屋半次郎宛 八月十五日 一通 二六     | 書状〔近々御用御願い〕 よし谷屋正介 山中田屋半次郎宛 巳五月十三日 一通 二六  |
| 覚〔注文送り状〕 住吉屋吉兵衛 増田半次郎宛 八月二十六日 一通 二六  | 覚〔注文〕 よし谷 山半宛 ミ七月二日 一通 二六                 |
| 覚〔注文〕 住吉屋吉兵衛 山中田屋半次郎宛 八月三十日 一通 二六    | 覚〔薬品書〕 よし谷 山中田や半次郎宛 ミ九月十日 一通 二六           |
| 〔注文〕 住吉や吉兵衛 山中田屋半次郎宛 九月二日 一通 二六      | 覚〔注文〕 よし谷 山中田や半次郎宛 ミ十月八日 一通 二六            |
| 覚〔注文〕 住吉屋吉兵衛 山中田屋半次郎宛 十月七日 一通 二六     |   |

|                       |                 |        |    |    |
|-----------------------|-----------------|--------|----|----|
| 覚〔注文〕<br>月二十五日        | よし谷 山中田屋半治郎宛    | ミ十     | 一通 | 二六 |
| 書状〔注文〕<br>宛 午卯月八日     | よし谷屋正介 山中田屋半次郎宛 | 二〇     | 一通 | 二六 |
| 覚〔注文〕<br>月四日          | よし谷 山中田屋半次郎宛    | 午九     | 一通 | 三三 |
| 書状〔注文〕<br>治郎宛 午九月七日   | よし谷正介 富田林山中田屋半  | 三三     | 一通 | 三三 |
| 書状〔注文〕<br>未六月朔日       | よし谷屋正介 山中田や半治郎  | 三六     | 一通 | 三六 |
| 書状〔注文〕<br>未九月三日       | よし谷屋正介 山中田屋半次郎  | 三六     | 一通 | 三六 |
| 覚〔注文〕<br>未九月六日        | よし谷屋正介 山中田屋半治郎宛 | 三七     | 一通 | 三七 |
| 覚〔注文書〕<br>十九日         | 吉谷庄助 山半治郎宛      | 申七月    | 一通 | 三六 |
| 覚〔注文〕<br>二十日          | よし谷 山中田屋半次郎宛    | 正月     | 一通 | 三五 |
| 書状〔人參購入〕<br>二月三日      | よし谷 山中田屋半治郎宛    | 三三     | 一通 | 三五 |
| 覚〔注文書〕<br>月六日         | よし谷 増〔田〕半次郎宛    | 三      | 一通 | 三六 |
| 覚〔書状〕                 | よし谷 山半二郎宛       | 三月二十一日 | 一通 | 三三 |
| 覚〔注文書〕<br>月二日         | よし谷 山中田屋半次郎宛    | 四      | 一通 | 三六 |
| 覚〔注文書〕<br>月七日         | よし谷 山中田屋半次郎宛    | 五      | 一通 | 三六 |
| 覚〔注文〕<br>七月一日         | 吉谷屋正介 山中田屋半二郎宛  | 三六     | 一通 | 三六 |
| 覚〔注文〕<br>五日           | よし谷 山中田や半治郎宛    | 九月     | 一通 | 三六 |
| 覚〔注文〕<br>九月七日         | よし谷屋正介 山中田や半次郎宛 | 三〇     | 一通 | 三〇 |
| 書状〔注文書〕<br>十二月十七日     | よし谷屋正介 増田半次郎宛   | 三六     | 一通 | 三六 |
| 覚〔注文〕<br>半次郎宛         | 大和屋仁兵衛 山半次郎宛    | 三六     | 一通 | 三六 |
| 覚〔注文書〕<br>正月十八日       | 大和屋仁兵衛 山中田屋半治郎  | 三六     | 一通 | 三六 |
| 書状〔注文〕<br>宛 三月十七日     | 大和屋仁兵衛 山中田や半治郎  | 三六     | 一通 | 三六 |
| 覚〔注文〕<br>三月二十二日       | 大和や仁兵衛 山中田や半治郎宛 | 三三     | 一通 | 三三 |
| 覚〔注文書〕<br>半治郎宛        | 大和屋仁兵衛 富田林山中田屋  | 三六     | 一通 | 三六 |
| 覚〔薬品書〕<br>四月二十日       | 大和や仁兵衛 山中田や半治郎  | 三六     | 一通 | 三六 |
| 〔注文〕<br>五月十日          | 大和屋仁兵衛 山中田屋半治郎宛 | 三六     | 一通 | 三六 |
| 書状〔白砂糖送状〕<br>山中田屋半治郎宛 | 大和屋仁兵衛 富田林村     | 三六     | 一通 | 三六 |
| 書状〔注文書〕<br>屋半治郎宛      | 大和屋仁兵衛 富田林山中田   | 三七     | 一通 | 三七 |
| 覚〔注文〕<br>次郎宛          | 大和屋仁兵衛 富田林山中田や半 | 三六     | 一通 | 三六 |

覚〔注文書〕 大和屋仁兵衛 山中田屋半治郎 一通 六  
 八月  
 覚〔注文〕 大和屋仁兵衛 山中田屋半治郎宛 一通 六  
 十二月十九日  
 覚〔注文〕 菜屋 増田半治郎宛 六月二十 一通 三  
 八日  
 覚〔注文〕 菜屋 増田半治郎宛 午二月 一通 二  
 十二日  
 書状〔注文〕 菜屋栄蔵 とんだ林増田半治郎宛 一通 三  
 覚〔注文〕 菜屋 増田半二郎 未卯月二十五日 一通 三  
 覚〔注文〕 菜屋栄蔵 とん田林村増田半治 一通 八  
 郎宛 未六月二十五日  
 書状〔注文〕 菜屋栄蔵 増半治郎宛 四月二 一通 三  
 十五日  
 覚〔注文〕 菜屋栄蔵 富田林山中田屋半治郎 一通 三  
 宛 七月六日  
 覚〔注文書〕 菜屋栄蔵 増田半二郎宛 十一 一通 六  
 月二十六日  
 覚〔注文〕 鳥飼屋作兵衛 増田半治郎宛 已 一通 三  
 年二月二十五日  
 覚〔注文〕 鳥飼屋作兵衛 増田半二郎宛 已 一通 三  
 四月二十九日  
 覚〔注文〕 鳥飼屋作 ますた半次郎宛 一通 三  
 午四月五日  
 覚〔注文〕 鳥飼屋作 ますた半次郎宛 一通 三  
 午四月八日 鳥飼屋作 ますた半次郎宛 一通 三

覚〔注文〕 鳥飼屋作兵衛 増田半治良宛 午 一通 三  
 八月十日  
 書状〔この節下直なり候〕 鳥飼屋作兵衛 増田半治良 二通 六  
 半二郎宛 三月五日  
 書状〔注文依頼〕 鳥飼屋作兵衛 増田半治良 三通 三  
 宛 十月二十八日  
 覚〔注文〕 増田半治良宛 三月二十三日 一通 二  
 おほへ〔注文〕 大工 山中田屋半次郎宛 八 一通 一  
 月八日  
 覚〔注文書〕 久平 ぐすりや栄蔵宛 十月二日 一通 六  
 その他  
 書状〔値引〕 柳屋弥兵衛 増田半次郎宛 一通 一  
 書状 鳥飼屋作 半二郎宛 正月四日 一通 三  
 御薬礼受納控 増田氏 一冊 六  
 覚〔諸入用控 薬ニ付入用控〕 山半 正月二 一冊 六  
 十四日、十一月二十七日  
 〔薬種注文控〕 六枚 六  
 〔薬種棚卸〕 一通 三  
 〔薬種棚卸〕 一通 三  
 算用書  
 覚〔算用書〕 山中田屋半次郎宛 一通 一  
 長左衛門 弘化二年五月  
 覚〔算用書〕 杉山店 山半宛 子正月十日 一通 三  
 一六

|                    |         |            |    |      |
|--------------------|---------|------------|----|------|
| 覚〔算用書〕<br>子正月十日    | 樽屋善兵衛   | 山中田屋半次郎宛   | 一通 | 六三十八 |
| 覚〔算用書〕<br>子十二月大晦日  | 山口や清兵衛  | 山中田や半治良    | 一通 | 六三十二 |
| 覚〔算用書〕<br>九日       | 妙慶寺     | 増田半次郎宛 丑正月 | 一通 | 六三二六 |
| 覚〔算用書〕<br>連判中宛     | 仲村新右衛門  | 山中田屋半次郎    | 一通 | 六三一六 |
| 覚〔算用書〕<br>卯二月二日    | 新堂屋五郎兵衛 | 山中田屋半次     | 一通 | 六三一四 |
| おほへ〔算用書〕<br>卯四月二日  | 新徳      | 山中田屋半治郎宛   | 一通 | 六三一三 |
| 覚〔算用書〕<br>午正月十二日   | 平尾屋庄    | 増田半治郎宛     | 一通 | 六三   |
| 算用書                | 鳥飼屋作    | 増田半治郎宛 午五月 | 一通 | 六三六  |
| 覚〔算用書〕<br>治郎宛 午七月日 | よし谷正介   | 富田林山中田屋半   | 一通 | 三    |
| 覚〔算用書〕<br>五月       | 茜屋安兵衛   | 増田半次郎宛 未   | 一通 | 六三一六 |
| 覚〔算用書〕<br>未七月二十九日  | 茜屋新兵衛   | 山中田屋半治郎宛   | 一通 | 六三一五 |
| 覚〔算用書〕<br>申七月十一日   | かせ屋十三郎  | 増田半次郎宛     | 一通 | 六三   |
| 〔算用書〕<br>申七月       | 八尾屋伊兵衛  | 山中田屋半次郎宛   | 一通 | 六三   |
| 覚〔算用書〕<br>申八月四日    | かせや十三郎  | 増田半次郎宛     | 一通 | 六三   |

|                              |         |           |    |      |
|------------------------------|---------|-----------|----|------|
| 覚〔算用書〕<br>八月十三日              | 総屋重三郎   | 増田半治郎宛 申  | 一通 | 六三   |
| 覚〔算用書〕<br>申九月十八日             | かせ屋十三郎  | 増田半次郎宛    | 一通 | 六三   |
| 〔算用書〕<br>申十二月十日              | 八尾屋伊兵衛  | 山中田屋半治郎宛  | 一通 | 六三   |
| 〔算用書〕<br>おほへ〔算用書〕<br>酉九月二十五日 | 山中田半治郎宛 | 西七月十日     | 一通 | 六三十八 |
| 覚〔算用書〕<br>亥七月十二日             | 杉山店     | 山半宛 戌四月九日 | 一通 | 六三十三 |
| 覚〔算用書〕<br>正月十二日              | 舟武新一    | 山中田屋半次郎宛  | 一通 | 六三十二 |
| 覚〔算用書〕<br>三月十一日              | 住吉屋吉兵衛  | 山中田屋半次郎   | 一通 | 六三   |
| 覚〔算用書〕<br>四月二十四日             | かせ屋重三郎  | 増田半治郎宛    | 一通 | 六三   |
| 覚〔算用書〕<br>四月二十七日             | 八尾屋伊兵衛  | 山中田屋半治郎   | 一通 | 六三   |
| 覚〔算用書〕<br>五月二十一日             | 大友屋甚兵衛  | 山中田屋半次郎   | 一通 | 六三一三 |
| 〔算用書〕<br>五月                  | かせ屋十三郎  | 増田半次郎宛    | 一通 | 六三   |
| 覚〔算用書〕<br>九月九日               | 釜屋惣兵衛   | 山中田屋半次郎宛  | 一通 | 六三   |
|                              | 大とも屋太兵衛 | 増田半次郎宛    | 一通 | 六三一三 |

おほえ〔算用書〕 大和屋仁兵衛 とんた林山 一通 三六  
 中田屋半次郎宛 九月十二日  
 覚〔算用書〕 吉郎右衛門 半次郎宛 七月十一日 一通 三三  
 二日  
 覚〔算用書〕 茜や安兵衛 増田半治郎宛 七月十三日 一通 三三  
 覚〔算用書〕 平尾屋庄——増田半治郎宛 七月十四日 一通 三六  
 覚〔算用書〕 よし谷 山中田や半次郎宛 八月三日 一通 三三  
 覚〔算用書〕 総重 増田半治郎宛 九月六日 一通 三三  
 覚〔算用書〕 総屋重三郎 増田半治郎宛 十一月二十八日 一通 三六  
 覚〔算用書〕 山口や清兵衛 山中田や半治郎宛 十一月二十八日 一通 三三  
 覚〔算用書〕 大和屋仁兵衛 山中田屋半治郎宛 十二月十二日 一通 三六  
 覚〔算用書〕 山中田村長左衛門 山中田や半次郎宛 十二月二十一日 一通 三三  
 覚〔算用書〕 平尾屋庄兵衛 ます田半治郎宛 一通 三六  
 覚〔算用書〕 道修町浜屋橋角西村屋孫七 増田半次郎宛 一通 三三  
 覚〔算用書〕 太郎兵衛 山中田屋半二郎宛 一通 三三  
 覚〔算用書〕 山中田屋半治郎宛 四月二十六日 一通 三三  
 覚〔算用書〕 山中田屋半次郎宛 五月 一通 三三

商光

〔大井屋理蘭宛〕 おほへ〔算用書〕 平尾屋庄——大井屋理蘭宛 一通 三七  
 宛 巳三月十四日  
 覚〔算用書〕 平尾屋庄兵衛 大井屋理蘭宛 巳三月末日 一通 三六  
 覚〔算用書〕 左官平右衛門 大井やりせん宛 巳ノ極月十日 一通 三三  
 覚〔算用書〕 坂田屋儀衛門 大井屋利仙宛 巳十二月末日 一通 三三  
 覚〔算用書〕 山半 大井屋理蘭宛 巳十二月 一通 三六  
 覚〔算用書〕 平尾屋庄——大井屋理せん宛 午七月末日 一通 三六  
 覚〔算用書〕 増田 大井屋理蘭宛 未十二月 一通 三三  
 覚〔算用書〕 半二郎 大井屋理蘭宛 未十二月 一通 三三  
 〔大井屋理蘭宛〕 大井屋理蘭宛 一通 三三  
 〔大井屋理蘭宛〕 大井屋理蘭宛 一通 三三  
 覚〔算用書〕 腐金屋安兵衛 杉山長左衛門宛 巳年六月二十日 一通 三三  
 〔杉山長左衛門宛〕 腐金屋安兵衛 杉山長左衛門宛 巳七月三日 一通 三三  
 覚〔算用書〕 佐渡や長兵衛 杉山長左衛門宛 巳七月十三日 一通 三三  
 〔算用書〕 寛弘寺村孫右衛門 富田林村杉山長左衛門宛 申八月六日 一通 三三  
 覚〔算用書〕 布治 杉山長左衛門宛 酉正月 一通 三三  
 覚〔算用書〕 河内屋吉兵衛 杉山長左衛門宛 七月 一通 三三

夫

覚(增田宛)〔算用書〕 茜屋新兵衛 増田氏宛 寅十二月大晦日 一通 六三〇  
 覚〔算用書〕 年行司 増田宛 戌正月八日 一通 五九  
 覚〔算用書〕 杉山 増田御氏宛 戌五月四日 一通 六三〇四  
〔杉山長左衛門・増田林蔵宛〕  
 覚〔算用書〕 勝山平左衛門 杉山長左衛門・増田林蔵宛 亥十月二十八日 一通 一六九五  
 覚〔算用書〕 勝山平左衛門 杉山長左衛門・増田林蔵宛 四月二十六日 一通 一六四四  
 覚〔算用書〕 仲村新右衛門 大友屋甚兵衛・山中田屋半治郎宛他一名〔文化二年〕八月四日 一通 六三一四  
 覚〔算用書〕 新徳 山中田屋半治郎・八尾屋小兵衛宛 閏正月十三日 一通 六三一  
 算用書 山中田屋伊之介 かし田屋宇兵衛宛 未十月五日 一通 一四  
 覚〔算用書〕 増田 杉山宛 五月十一日 一通 一四一六  
 覚〔算用書〕 茜新 本家宛 五月二十二日 一通 六三二三  
 覚〔算用書〕 かが屋い兵衛 山中田村幸兵衛宛 八月十一日 一通 六三〇八  
 覚〔算用書〕 平尾屋庄右衛門宛 一通 一四一〇  
 覚〔算用書〕 塩町老丁川筋角中嶋屋長兵衛 妙慶寺宛 二月二十六日 一通 六三〇九  
 覚〔算用書〕 家根屋宇兵衛 木挽屋藤兵衛宛 十二月九日 一通 六九  
 覚〔算用書〕 富田林□□屋伊兵衛 新堂屋藤兵衛宛 十二月十四日 一通 八三

〔算用書〕 大屋・茜安 □□屋佐兵衛宛 一通 六三  
 算用通 山中田屋半二郎 板持屋権兵衛宛 巳九月 一通 五九  
 覚〔算用書〕 茜新 茜安宛 未七月十一日 一通 六三〇三  
 覚〔算用書〕 甚兵衛 五月二十七日 一通 五九  
 覚〔算用書〕 大甚 一通 六三〇四  
 覚〔算用書〕 山半 一通 六三  
 覚〔算用書〕 子正月十三日 一通 六三〇五  
 〔算用書〕 巳四月二十日 一通 一四一七  
 覚〔算用書〕 午十二月八日 一通 六三〇二  
 覚〔算用書〕 未六月二十日 一通 六三〇四  
 覚〔算用書〕 亥五月十一日 一通 一四一三  
 覚〔算用書〕 五月十七日 一通 五九  
 覚〔算用書〕 一通 一四一七  
 〔算用書〕 一通 三九  
 〔算用書〕 四通 五〇  
 覚〔算用書〕 一通 六三〇一  
 覚〔算用書〕 一通 六三〇二  
 取替覚〔算用書〕 一通 六三  
 覚〔算用書〕 一通 六三  
 覚〔算用書〕 一通 六三

|                    |    |    |             |               |    |    |
|--------------------|----|----|-------------|---------------|----|----|
| 〔算用書〕              | 一冊 | 六三 | 書状〔算用書相認差上〕 | 鳥飼屋作兵衛 増田     | 一通 | 六三 |
| 覚〔算用書〕             | 一通 | 六三 | 半治良宛 正月四日   | 増田            | 一通 | 六三 |
| 覚〔算用書〕             | 一通 | 六三 | 書状〔別紙算用書相認〕 | 作——ますた半治      | 一通 | 六三 |
| 〔算用書〕              | 一通 | 六三 | 郎宛          | 郎宛            | 一通 | 六三 |
| 覚〔算用書〕             | 一通 | 六三 | 勘定書         |               | 一通 | 六三 |
| 覚〔算用書〕             | 一通 | 六三 | 〔山中田屋半次郎宛〕  |               | 一通 | 六三 |
| 〔算用書〕              | 一通 | 六三 | 書出し〔勘定書〕    | 大工新兵衛 山半宛     | 一通 | 六三 |
| 覚〔算用書〕             | 一通 | 六三 | 二月          | 卯十            | 一通 | 六三 |
| 〔算用書〕              | 一通 | 六三 | 〔勘定書〕       | 吉谷正助 山中田や半治郎宛 | 一通 | 六三 |
| 覚〔算用書〕             | 一通 | 六三 | 午〔勘定書〕      | 八月八日          | 一通 | 六三 |
| 〔算用書〕              | 一通 | 六三 | 覚〔勘定書〕      | 薬屋栄蔵 増田半治郎宛   | 一通 | 六三 |
| 米算用書               | 一通 | 六三 | 月十二日        | 午四            | 一通 | 六三 |
| 覚〔米算用書〕            | 一通 | 六三 | 口上〔勘定書〕     | 山半宛 八月五日      | 一通 | 六三 |
| 宛 申正月十四日           | 一通 | 六三 | おほえ〔勘定書〕    | ささい 山中田屋半次郎宛  | 一通 | 六三 |
| 算用控                | 一通 | 六三 | 九月三日        | 覚〔勘定書〕        | 一通 | 六三 |
| 算用控 山中田屋半次郎 享和三年八月 | 一通 | 六三 | 覚〔勘定書〕      | かせ屋十三郎 増田半次郎宛 | 一通 | 六三 |
| 魚代算用書              | 一通 | 六三 | 書出し〔勘定書〕    | 大和屋仁兵衛 内江屋新七  | 一通 | 六三 |
| 覚〔魚代算用書〕           | 一通 | 六三 | 宛 未十二月二十日   | 〔その他〕         | 一通 | 六三 |
| 郎宛                 | 一通 | 六三 | 書出し〔勘定書〕    | 山中田屋半二郎 妙慶寺宛  | 一通 | 六三 |
| 山中田算用書             | 一通 | 六三 | 卯十二月        | 申極月           | 一通 | 六三 |
| 覚〔山中田算用書〕          | 一通 | 六三 | 書出し〔勘定書〕    | 山半 西坂田善左衛門宛   | 一通 | 六三 |
| 覚〔山中田算用書〕          | 一通 | 六三 | 極月          | 山半 木戸山忠兵衛宛    | 一通 | 六三 |
| 覚〔山中田算用書〕          | 一通 | 六三 | 書出し〔勘定書〕    | 山半 五軒家重兵衛宛    | 一通 | 六三 |
| 算用書相認              | 一通 | 六三 | 極月          | 山半 五軒家重兵衛宛    | 一通 | 六三 |
| 三月                 | 一通 | 六三 | 書出し〔勘定書〕    | 山半 五軒家重兵衛宛    | 一通 | 六三 |
| 三月                 | 一通 | 六三 | 極月          | 山半 五軒家重兵衛宛    | 一通 | 六三 |

|                 |      |          |    |    |                      |                                   |          |          |    |
|-----------------|------|----------|----|----|----------------------|-----------------------------------|----------|----------|----|
| 書出し〔勘定書〕<br>申極月 | 山半   | 中野村太右衛門宛 | 一通 | 三〇 | 午極月切仕切<br>未正月四日      | 鳥飼屋作兵衛                            | 増田半治良宛   | 一通       | 三〇 |
| 書出し〔勘定書〕<br>極月  | 山半   | 桜井喜右衛門宛  | 一通 | 三三 | 辰極月限仕切<br>辰極月        | 鳥飼屋作兵衛                            | 増田半治郎宛   | 一通       | 三三 |
| 書出し〔勘定書〕        | 山半   | 桜井周次宛    | 一通 | 三〇 | 六月限仕切<br>七月          | 鳥飼一作                              | 増田半二郎宛   | 一通       | 三〇 |
| 書出し〔勘定書〕<br>極月  | 山半   | 喜志宮万次郎宛  | 一通 | 三六 | 巳極月限<br>鳥飼屋作         | 増田半治郎宛                            | 巳極月      | 一通       | 三〇 |
| 書出し〔勘定書〕        | 山半   | 喜志宮源兵衛   | 一通 | 三六 | 受取書                  |                                   |          |          |    |
| 書出し〔勘定書〕<br>極月  | 山半   | 菅生常右衛門宛  | 一通 | 三六 | (山中屋半次郎宛)<br>覚〔内銀請取〕 | 大坂瓦町葉屋喜八代山中田村                     |          | 一通       | 三六 |
| 書出し〔勘定書〕        | 山半   | 平尾村半右衛門宛 | 一通 | 三六 | 泉就寺 富田林山中田屋半次郎宛      | 寛政八年十月二十五日                        |          | 一通       | 三六 |
| 書出し〔勘定書〕        | 山半   | 桜井伝兵衛宛   | 一通 | 三〇 | おほへ〔請取書〕             | 新徳                                | 山中田屋半治郎宛 | 一通       | 三六 |
| 書出し〔勘定書〕<br>十二月 | 山半   | いの田孫兵衛宛  | 一通 | 三三 | とら十二月二十七日            |                                   |          | 一通       | 三六 |
| 書出し〔勘定書〕        | 増田   | 勝山右京宛    | 一通 | 三〇 | 覚〔受取〕                | □ <sub>2</sub> □ <sub>2</sub> 弥兵衛 | 半次郎宛     | 寅十二月二十九日 | 三六 |
| 書出し〔勘定書〕<br>極月  | 山半   | 南新家作兵衛宛  | 一通 | 三六 | 覚〔受取書〕               | 新堂                                | 山中田屋半次郎宛 | 巳閏七月十四日  | 三三 |
| 書出し〔勘定書〕<br>極月  | 山半   | 平村宇右衛門宛  | 一通 | 三〇 | 覚〔受取書〕               | せわ人船武・大友他三名                       | 増田半次郎宛   | 亥五月八日    | 三〇 |
| 惣勘定             |      |          |    |    | 覚〔受取書〕               | 新堂屋徳兵衛・たばこ屋茂兵衛                    | 増田半次郎宛   | 三月二十一日   | 三三 |
| 覚〔去辰十二月迄惣勘定〕    |      |          |    |    | おほへ〔受取証〕             | 大和屋仁兵衛                            | 山中田や半次郎宛 | 四月八日     | 三〇 |
| 覚〔去辰十二月迄惣勘定〕    |      |          |    |    | 書状〔代金請取〕             | と一作                               | ました半次郎宛  | 四月八日     | 三〇 |
| 仕切              |      |          |    |    | 覚〔受取証〕               | かた屋徳兵衛                            | 山中田屋半治郎宛 | 四月二十四日   | 三〇 |
| 極月限仕切           | 鳥飼一作 | 増田半治郎宛   | 一通 | 三〇 |                      |                                   |          |          |    |



|                                     |    |       |
|-------------------------------------|----|-------|
| (受取書) 是し本 山中田や半次郎宛 四月二十五日           | 一通 | 二二    |
| 覚(受取) たばこ屋茂兵衛 増田半次郎宛 四月二十五日         | 一通 | 二五    |
| (受取) 佐備屋弥兵衛 山中田屋半治郎宛 四月二十六日         | 一通 | 二六    |
| おほへ 住吉屋吉兵衛 山中田半次郎宛 九月四日             | 一通 | 三三    |
| 覚(受取) 住吉屋吉兵衛 山中田屋半治郎宛 九月二十八日        | 一通 | 三九    |
| 覚(利銀請取) 新堂村分助 山中田屋半治郎・茜屋新兵衛宛 未十二月四日 | 一通 | 三三    |
| 覚(銀子請取) 名酒や喜右衛門 富田林綱五郎・富田林久右衛門宛他一名  | 一通 | 三九    |
| 覚(請取) 庄助 杉山半治郎宛 五月十六日               | 一通 | 三九    |
| 請取 明王寺 富田林増田氏御家内宛 四月二十六日            | 一通 | 四〇    |
| 覚(受取書) 茜屋新兵衛 増田氏宛 戌二月二十八日           | 一通 | 四三・一六 |
| 覚(受取書) なたや徳兵衛 杉山御氏宛 嘉永四年十月          | 一通 | 四三・一五 |
| 覚(受取証) 烏飼屋作兵衛 杉山長左衛門宛 卯二月九日         | 一通 | 二六    |
| 口上(受取書) 釜屋庄兵衛 杉山長左衛門宛 二月朔日          | 一通 | 四三・一五 |
| 覚(受取証) 山中田村長左衛門 富田林村長左衛門宛 四月五日      | 一通 | 三三    |

商売・訴訟

|                                       |        |       |
|---------------------------------------|--------|-------|
| 覚(受取書) 釜屋庄兵衛 杉山長左衛門宛 七月十日             | 一通     | 四三・一六 |
| 覚(請取書) かた屋徳兵衛 山中田屋元宛 安政七年三月二十三日       | 一通     | 四三・一六 |
| 覚(受取証) 坂甚 増田林蔵宛 三月二日                  | 一通     | 二六    |
| 覚(受取書) 新堂屋安兵衛 山中田屋久次郎宛支配人杉山おひろ(寅)七月十日 | 一通     | 四三・一六 |
| 覚(請取証) 天ま屋久兵衛 山中田屋伊之助宛 文化九年十一月        | 一通     | 二六    |
| 覚(請取書) なかじまや久兵衛 上宛 巳七月四日              | 一通     | 四六    |
| 覚(受取証) 中嶋屋吉兵衛 三月三日                    | 一通     | 二六    |
| 覚(受取証) 中島屋吉兵衛 五月二十九日                  | 一通     | 四六    |
| 覚(受取証) 与右衛門                           | 一通     | 二六    |
| 請取帳 寛政八年正月                            | 一冊     | 四三    |
| (受取書)                                 | 一綴(20) | 四三・一七 |
| 覚(請取書)                                | 八通     | 三三    |

治安・凶荒・救恤

訴訟

乍恐御訴訟

|  |     |      |
|--|-----|------|
| 口上〔訴状等一切無〕 河州錦部郡錦部村年寄元右衛門 富田林村半左衛門宛 明和三年五月十七日            | 一 通 | 奏番一六 |
| 覚〔詫をいれ済口〕 大坂立半町松屋与兵衛 河州石川郡富田林村和泉屋権兵衛宛 明和八年十月二十五日         | 一 通 | 奏番   |
| 覚〔訴状受取〕 大坂立半町松屋与兵衛 河州石川郡富田林村会所御役人中宛 明和八年十月二十五日           | 一 通 | 奏番   |
| 口上〔内済〕 北別井村庄屋惣兵衛 富田林村半左衛門宛 安永三年二月晦日                      | 一 通 | 奏番一三 |
| 乍恐御訴訟〔預ケ銀滞出入〕 訴人平左衛門・年寄武左衛門 御奉行宛 文政十二年七月二日               | 一 通 | 一三   |
| 乍恐返答〔預ケ銀返済一件〕 河州石川郡富田林村竹次郎株支配人長左衛門病氣ニ付代与兵衛 大津御役所宛 天保六年三月 | 一 通 | 一三   |
| 大津御役所御裏印請書控〔預ケ銀出入〕 山中田屋竹治郎支配人長左衛門并ニ林蔵 大津御役所 天保六年正月二十一日   | 一 冊 | 奏番   |
| 乍恐返答〔預ケ銀出入〕 竹次郎株支配人長左衛門 大津御役所宛 天保六年三月                    | 一 冊 | 奏番   |
| 乍恐書附を以奉願上候〔家を明け渡せ〕 願人百姓林蔵・差添年寄新次郎 大津御役所宛 弘化二年九月二十日       | 一 通 | 一三   |
| 覚〔訴状一通受取〕 森屋村年寄嘉兵衛 富田林半左衛門宛 午三月十五日                       | 一 通 | 奏番一  |
| 覚〔裏印訴状一通請取〕 寛弘寺村年寄久左衛門 富田林村半左衛門宛 申十月二十七日                 | 一 通 | 奏番一七 |
| 覚〔御裏印受取〕 庄屋平兵衛 山中田屋半次郎宛 酉十月二十八日                          | 一 通 | 奏番一四 |

社 会

借 家

借家請状

|   |     |      |
|---|-----|------|
| 覚〔訴状一通請取〕 松屋与兵衛 富田林村山中田屋半次郎宛 戌四月二十日         | 一 通 | 奏番   |
| 覚〔訴訟一通受取〕 錦部村庄や善左衛門 富田林山中た屋半左衛門宛 戌十月十五日     | 一 通 | 奏番一五 |
| 覚〔訴状受取〕 忠右衛門 半次郎宛 亥六月六日                     | 一 通 | 奏番   |
| 覚〔訴状一通受取〕 北別井庄屋惣兵衛 半左衛門宛 二月三日               | 一 通 | 奏番一  |
| 借家請状之事 請人塩屋初兵衛・家かり主新家屋佐兵衛 山中田屋半左衛門宛 明和七年五月  | 一 通 | 奏番   |
| 借家請状之事 請人餅屋権兵衛・家借り主山本丹次他一名 山中田屋半左衛門宛 明和七年六月 | 一 通 | 奏番   |
| 借家請状之事 請人かぢや忠右衛門・家かり主板持や和助 山中田屋藤左衛門宛 天明元年九月 | 一 通 | 奏番   |
| 借家請状之事 請人舟屋庄兵衛・家借主板持屋弥兵衛 山中田屋藤左衛門宛 天明二年正月   | 一 通 | 奏番   |
| 借家請状事 請人八尾屋太兵衛・家かり主八尾屋伊兵衛 山中田屋網五郎宛 天明五年六月   | 一 通 | 奏番   |
| 借家請状之事 請人米屋徳兵衛・家かり主大ヶ塚や佐兵衛 山中田屋網五郎宛 天明六年二月  | 一 通 | 奏番   |
| 借家受状之事 請人加賀田屋庄兵衛・家かり主切山屋五兵衛 山中田屋網五郎宛 寛政二年正月 | 一 通 | 奏番   |

|  |  |   |   |  |   |   |  |   |   |  |   |   |
|--|--|---|---|--|---|---|--|---|---|--|---|---|
| 借家請状之事 請人門屋与兵衛・家借主たる屋<br>佐助 寛政四年正月二十五日 | 借家請状之事 請人桶屋与兵衛・家借り主ふね<br>屋源七 山中田屋綱五郎宛 寛政四年六月 | 借家請状之事 家借り主籠屋忠兵衛・受人大伴<br>屋善兵衛 山中田屋半次郎宛 寛政六年二月 | 借家請状之事 請人山家屋五郎兵衛・家借り主<br>小吹屋次兵衛 山中田屋半次郎宛 寛政八年正月 | 借家請状之事 家借り主新堂屋徳兵衛・受人新<br>堂屋五兵衛 山中田屋半次郎宛 寛政十年正月 | 借家請状之事 家借り主木挽屋治兵衛・請人萬<br>屋助重良 山中田屋半次郎宛 寛政十年二月 | 借家請状之事 家借り主こん屋新兵衛・受人山<br>家消兵衛 山中田屋半次郎宛 享和元年正月 | 借家請状之事 家借り主八尾屋伊兵衛・受人晒<br>屋太郎兵衛 山中田屋半次郎宛 享和元年正月 | 借家請状之事 家借り主木挽屋次兵衛・受人萬<br>屋助重郎 山中田屋半次郎宛 享和元年正月 | 借家請状之事 請人仰母嶋屋徳兵衛・家借り主<br>佐野屋忠兵衛 山中田屋半次郎宛 享和元年四月 | 借家請状之事 家借り主山中田屋伝兵衛・受人<br>なら屋藤八 山中田家半次郎宛 享和元年八月 | 借家請状之事 請人奥山屋次兵衛・家借り主切<br>山屋五兵衛 山中田屋半次郎宛 享和元年十一月 | 借家請状之事 受人大供屋甚兵衛・家借り主新<br>堂屋忠兵衛 山中田屋半次郎宛 享和元年十一月 |
| 一通                                     | 一通   | 一通  | 一通  | 一通   | 一通  | 一通  | 一通   | 一通  | 一通  | 一通   | 一通  | 一通  |
| 五                                      | 四  | 六   | 五   | 六  | 五   | 四   | 五  | 五   | 五   | 五  | 五   | 五   |

家制

訴訟・借家・家制

|                |                    |                         |                    |            |              |                   |                     |                    |                     |                  |                      |   |                |                    |                                    |            |         |    |
|----------------|--------------------|-------------------------|--------------------|------------|--------------|-------------------|---------------------|--------------------|---------------------|------------------|----------------------|---|----------------|--------------------|------------------------------------|------------|---------|----|
| 買物覚 安永三年八月二十一日 | 釋祐春諸入用控 天明元年五月二十六日 | 釋祐順葬礼之控 増田氏 (天明四年) 八月朔日 | 釋祐掌葬礼ノ控 文化十年四月二十三日 | 買物帳 文化十年四月 | 他所御悔控 文化十年四月 | 買物諸払控 文化十年 四月二十四日 | 釋祐掌三回忌控 文化十二年四月二十四日 | 釋祐掌七回忌控 文政二年四月二十四日 | 釋祐掌十三回忌控 文政八年四月二十四日 | 釋祐掌十七回忌控 文政十二年四月 | 釈祐掌三拾三回忌控 弘化二年四月二十四日 | 釈尼清祐五拾回忌法事控 俗名伊代女・釈祐掌<br>五拾回忌法事控 俗名法橋原流 文久二年八月<br>十二日 | 香奠帳 文化七年七月二十五日 | 釈尼清祐葬礼控 文化七年七月二十五日 | 覚(釋尼清祐七回忌志) 妙慶寺 杉山長左衛<br>門宛 七月二十三日 | 〔葬列表〕 焼香次第 | 覚十二 口代一 |    |
| 一冊             | 一冊                 | 一冊                      | 一冊                 | 一冊         | 一冊           | 一冊                | 一冊                  | 一冊                 | 一冊                  | 一冊               | 一冊                   | 一冊  | 一冊             | 一冊                 | 一冊                                 | 一冊         | 一綴(13)  |    |
| 六五             | 六六                 | 六七                      | 六八                 | 六九         | 七〇           | 七一                | 七二                  | 七三                 | 七四                  | 七五               | 七六                   | 七七  | 七八             | 七九                 | 八〇                                 | 八一         | 八二      | 八三 |

法事

|               |             |            |    |     |
|---------------|-------------|------------|----|-----|
| 七々日退夜触        | こばん作兵衛      | 妙慶寺宛       | 一冊 | 六一六 |
| 釈祐順三拾三回忌志記    | 増田家         | 文化十三年八月朔日  | 一冊 | 六一七 |
| 覚(寺納)         | 大阪鳥飼屋作兵衛宛   |            | 一通 | 六一八 |
| 釈尼清祐十三回忌志記    | 増田          | 文政五年七月二十五日 | 一冊 | 六一九 |
| 釈清祐二十五回忌控     | 天保六年四月二十四日  |            | 一冊 | 六二〇 |
| 釈尼清祐三拾三回忌法事   | 天保十三年八月二十五日 |            | 一冊 | 六二二 |
| 葬式施物帳         | 天保六年六月三日    |            | 一冊 | 六一一 |
| 手伝帳           | 天保六年六月三日    |            | 一冊 | 六一二 |
| 手伝町訳ケ帳        | 天保六年六月三日    |            | 一冊 | 六一三 |
| (町訳ケ帳)        |             |            | 一冊 | 六一四 |
| 墓所礼場帳         | 天保六年六月三日    |            | 一冊 | 六一五 |
| 買物帳           | 天保六年六月三日    |            | 一冊 | 六一六 |
| 他所御悔帳         | 天保六年六月三日    |            | 一冊 | 六一七 |
| 釈祐護一周忌控       | 天保七年六月二日    |            | 一冊 | 六一八 |
| 釈祐護三回忌控       | 天保八年六月二日    |            | 一冊 | 六一九 |
| 釈祐護七回忌控       | 天保十二年六月二日   |            | 一冊 | 六二〇 |
| 釈祐護十三回忌法事控    | 弘化四年六月二日    |            | 一冊 | 六一二 |
| 釈祐護二十五回忌法事控   | 山中田屋        | 妙慶寺宛       | 一冊 | 六一三 |
| 文久二年八月        |             |            |    |     |
| 釋祐護三拾三回忌仏事控   | 増田          | 妙慶寺宛       | 一冊 | 六一三 |
| 応三年十二月二日      |             |            |    |     |
| 焼香之次第         |             |            | 一通 | 六一四 |
| (葬列表)         |             |            | 一通 | 六一五 |
| 手伝帳           | 庄兵衛・吉兵衛     | 文化十年四月     | 一冊 | 六一六 |
| 釋祐掌一回忌控       | 文化十一年四月二十四日 |            | 一冊 | 六一七 |
| 買物            | 四月二十四日      |            | 一冊 | 六一八 |
| (過去帳断片)       |             |            | 一通 | 六一八 |
| (過去帳断片)       |             |            | 一綴 | 六一九 |
| 墓所移替          |             |            |    |     |
| 書出し(勘定書)      | 山中田屋半二郎     | 妙慶寺宛       | 一通 | 六一三 |
| 卯七月末日         |             |            |    |     |
| 山中田村山ニ右之候石碑之撰 |             |            | 一通 | 六一四 |
| 覚(請取書)        | 黒音          | 妙慶寺宛       | 一通 | 六一五 |
| 口演(墓移し)       | 妙慶寺         | 杉山様内重兵衛宛   | 一通 | 六一六 |
| 口代(石碑写し置)     | 妙慶寺         | 杉山様内重兵衛宛   | 一通 | 六一七 |
| 通             |             |            |    |     |
| 干物類割昆布之通      | 昆布屋治兵衛      | 杉山善左衛門宛    | 一冊 | 六一八 |
| 元文四年正月        |             |            |    |     |
| 搗米通           | 杉山長左衛門      | 森屋村次郎兵衛宛   | 一冊 | 六一九 |
| 曆十年九月日        |             |            |    |     |
| 材木通           | 平尾屋庄兵衛      | 山中田屋半治郎宛   | 一通 | 六一〇 |
| 和二年七月         |             |            |    |     |

|                           |             |             |        |    |             |
|---------------------------|-------------|-------------|--------|----|-------------|
| 御薬種の通<br>年正月              | 薬屋栄蔵        | 増田半治郎宛      | 文化六    | 一冊 | 三           |
| 萬出入之通<br>文化六年十一月          | 新堂屋藤兵衛      | 大井屋理せん宛     | 文化七    | 一冊 | 三           |
| 御薬種の通<br>年正月              | 薬屋栄蔵        | 増田半治郎宛      | 文化七    | 一冊 | 三           |
| 御薬種の通<br>年正月              | 薬屋栄蔵        | 増田半治郎宛      | 文化八    | 一冊 | 三           |
| 御薬種の通<br>年正月              | 薬屋栄蔵        | 増田半治郎宛      | 文化九    | 一冊 | 三           |
| 現銀酒之通<br>十年正月             | 紀州屋喜兵衛      | 増田御氏宛       | 文化     | 一冊 | 三           |
| 御薬種の通                     | 薬屋栄蔵        | 増田半治郎宛      |        | 一冊 | 三           |
| 材木之通                      | 平尾屋庄兵衛      | 杉山御氏宛       | 嘉永七年   | 一通 | 三<br>三<br>三 |
| 日用通                       | 家根 与        | 杉山御氏宛       | 安政二年十月 | 一冊 | 三<br>三<br>三 |
| 御薬種の通<br>巳正月              | 吉谷屋庄助       | 山中田屋半治郎宛    |        | 一冊 | 三           |
| 御薬種の通<br>午正月              | 吉谷屋庄助       | 山中田屋半治郎宛    |        | 一冊 | 三           |
| 御薬種の通<br>未正月              | 吉谷屋庄助       | 山中田屋半治郎宛    |        | 一冊 | 三           |
| 御薬種の通<br>申正月              | 吉谷屋庄助       | 山中田屋半治郎宛    |        | 一冊 | 三           |
| 御薬種の通<br>酉正月              | 吉谷屋庄助       | 山中田屋半治郎宛    |        | 一冊 | 三           |
| 綿之通                       | 山中田屋半次郎     | 平野屋利兵衛宛     | 寅年     | 一冊 | 三           |
| 通 大和屋仁兵衛                  | 富田林村山田屋半次郎宛 |             |        | 一冊 | 三           |
| 通 住吉屋吉兵衛                  | 山中田屋半次郎宛    | 巳の年         |        | 一冊 | 三           |
| 御薬種の通                     | 総屋重三郎       | 増田半次郎宛      | 巳ノ年    | 一冊 | 三           |
| 通 大和屋仁兵衛                  | 山中田屋半治郎宛    | 未ノ歳         |        | 一冊 | 三           |
| 御薬種の通                     | 総屋重三郎       | 増田半次郎宛      | 未年     | 一冊 | 三           |
| 通 住吉屋吉兵衛                  | 山中田屋半次郎宛    | 未ノ年         |        | 一冊 | 三           |
| 御薬種の通                     | 総屋重三郎       | 増田半次郎宛      | 未年     | 一冊 | 三           |
| 通 住吉屋吉兵衛                  | 山中田屋半次郎宛    | 未年          |        | 一冊 | 三           |
| 通 大和屋仁兵衛                  | 山中田屋半治郎宛    | 申ノ年         |        | 一冊 | 三           |
| 御薬種の通                     | 総屋重三郎       | 増田半次郎宛      | 酉年     | 一冊 | 三           |
| 通 大和屋仁兵衛                  | 山中田屋半治郎宛    | 酉年          |        | 一冊 | 三           |
| 申とし割木通                    | 増田 下さひ村甚兵衛宛 | 二月一日〜五月二十一日 |        | 一冊 | 三           |
| 〔戌年 支配方之通〕<br>次郎宛 四月四日〜八日 | とん田林村山中田屋半  |             |        | 一通 | 三           |
| 雑                         |             |             |        |    |             |
| 雑〔金泊〕                     |             |             |        |    | 三           |
| 雑〔熊臍皮〕                    |             |             |        |    | 三           |
| 雑〔正頁一角〕                   |             |             |        |    | 三           |
| 雑〔急〕                      |             |             |        |    | 三           |
| 雑                         |             |             |        |    | 三           |

封書

|  |    |      |
|--|----|------|
| 封書 書肆吉岡寶文館 杉山宛 明治四十一年十二月六日                     | 一通 | 六五   |
| 封書 山口田良郎 杉山團郎宛 明治四十一年十二月七日                     | 一通 | 六三   |
| 封書 大和国小泉住野民助 杉山團郎宛 明治四十一年十二月十八日                | 一通 | 六四   |
| 封書 芝野己三郎 本杉山宛 明治四十一年十二月                        | 一通 | 六六   |
| 封書 薪炭問屋田中市松 杉山本家宛 明治四十二年九月一日                   | 一通 | 六三   |
| 封書 市内南区上本町二丁目十八番地地島近太郎 杉山御氏宛〔杉山團郎宛〕 明治四十二年九月一日 | 一通 | 六三   |
| 封書 山中伊三郎 杉山御氏宛 十一月二十四日                         | 一通 | 六六   |
| 封書 南杉山 御本家宛 十二月六日                              | 一通 | 六〇   |
| 封書 佐藤武治郎 杉山團郎宛 十二月七日                           | 一通 | 六七   |
| 日常支払   |    |      |
| 〔諸払〕 文政六年正月                                    |    |      |
| 〔瓦代支払〕 多吉 天保十五年十一月十九日                          | 一通 | 六一六  |
| 年貢家賃未近銀手払帳 山中田屋弥吉 弘化二年正月                       | 一冊 | 六五   |
| 〔諸払帳〕 弘化二年五月十四日                                | 一冊 | 六五   |
| おほへ〔家賃請求〕 たるや善兵衛 山中田屋半治良宛 丑正月五日                | 一通 | 六四一六 |

全

|   |    |      |
|---|----|------|
| 覚〔家賃支払〕 茜新 増半宛 卯大晦日                     | 一通 | 六三〇元 |
| 覚〔家賃支払〕 茜新 増半宛 □七月十四日                   | 一通 | 六三三  |
| 覚〔採紙購入〕 石藤 酢作宛 閏二月十六日                   | 一通 | 六九   |
| 口上〔家賃請求〕 樽屋善兵衛 山中田屋半次郎宛 正月十日            | 一通 | 六四一五 |
| 覚〔諸払〕 中島屋吉兵衛 杉山宛 六月十二日                  | 一通 | 六〇   |
| 覚〔願人坊主払い〕 大与 山中田屋弥吉宛 八月二十六日             | 一通 | 六四七  |
| 覚〔大津行費用〕 十一月朔日〜三月三日                     | 一通 | 六〇   |
| 覚〔諸払〕 四日〜十一日                            | 一通 | 六四   |
| 覚〔諸払〕 九日〜十八日                            | 一通 | 六〇   |
| 覚〔諸払〕 重兵衛 二十日〜二十八日                      | 一通 | 六四   |
| 覚〔掛ケ銀〕                                  | 一通 | 六三一九 |
| 〔道中払〕                                   |    |      |
| 覚〔衣類書〕                                  | 一通 | 六三   |
| 覚〔大津行費用〕                                | 一通 | 六一   |
| 原流相統                                    |    |      |
| 存念書之事〔家督相統〕 因誓 善左衛門宛・半左衛門宛他八名 宝曆四年六月    | 一冊 | 六四   |
| 為取替一札之事〔喜六家相統一件〕 安永二年十一月                | 一通 | 六二   |
| 覚〔形見銀受取〕 富田林山中田や半次郎 大阪道修町鳥養や作兵衛宛 文化六年臘月 | 一通 | 六四一  |

|  |    |     |
|--|----|-----|
| 書狀(濟口) 原流 杉山長左衛門宛 文化十年三月                                 | 一冊 | 卷一四 |
| 乍恐御訴訟(原流相統) 大津御役所 河州石川郡富田林村願人すへ・代父作兵衛宛 文政九年十一月           | 一冊 | 卷五  |
| 山中田屋原流所持家屋敷田地之事 原流親類杉山長左衛門・山中田屋林藏 文政十年三月                 | 一通 | 卷四  |
| 山中田屋相統二付差入申一札之事 烏飼屋作兵衛・山中田屋林藏他 杉山長左衛門宛 文政十一年称月           | 一通 | 卷三  |
| 山中田屋家相統名前入想極之事 原流親類長左衛門 文政十二年三月                          | 二通 | 卷六  |
| 一札之事(相統人山中田屋弥吉に御改) 右弥吉父大友屋甚兵衛 山中田屋原流・御支配人杉山長左衛門宛 天保八年二月  | 一通 | 卷二  |
| 乍恐以書附奉願上候(相統助力一件) 長左衛門・年寄長右衛門 大津御役所宛 弘化二年五月二十一日          | 一通 | 卷七  |
| 助力願一件書物外願書写弘共有之 願人増田林藏 相手増田原流名跡仮名前弥吉 弘化二年五月              | 一冊 | 卷三  |
| 一札之事(助力銀下渡一件) 山中田や林藏・山中田や弥吉他一名 取扱人年寄長右衛門宛 弘化二年六月十三日      | 一通 | 卷二  |
| 為取替一札之事(原流名跡相統) 山中田屋原流名跡仮名前弥吉・右支配人長左衛門 山中田屋林藏宛 弘化二年六月    | 一通 | 卷三  |
| 為取替一札之事(原流名跡相統續立銀) 山中田屋林藏 山中田屋原流名跡仮名前弥吉・右支配人長左衛門宛 弘化二年六月 | 一通 | 卷三  |

|  |    |    |
|--|----|----|
| 差上申一札之事(原流名跡相統人) 山中田屋林藏 山中田屋原流名跡仮名前弥吉・右支配人長左衛門宛 弘化二年六月   | 一通 | 卷四 |
| 御願一札之事(原流相統) 山中田や林藏・山中田や原流名跡仮名前弥吉他一名 村方御役人中宛 弘化二年六月      | 一通 | 卷五 |
| 乍恐書付ヲ以御訴訟奉申上候(合力お願) 訴訟人百姓林藏 大津御役所 弘化二年                   | 一通 | 卷四 |
| 乍恐以書附ヲ奉願上候(原流仮名前) 右支配人長左衛門病氣に付代次兵衛他一名 鈴木町御役所宛 嘉永四年十月二十七日 | 一通 | 卷五 |
| 一札之事(山中田屋もとに御改) 右もと伯父杉野屋武助 山中田屋原流・御支配人杉山長左衛門宛 安政六年四月     | 一通 | 卷三 |
| 一札之事(相統人山中田屋もとに御改) 右もと伯父杉野屋武助 山中田屋原流・御支配人杉山長左衛門宛 安政六年四月  | 一通 | 卷三 |
| 書狀 増田林藏 杉田善兵衛宛 正月二日                                      | 一通 | 卷四 |
| 書狀(増田書附一件) 烏飼屋作兵衛 富田林杉山長左衛門宛 四月八日                        | 一通 | 卷二 |
| 書狀(山中田屋相統) 同長左衛門 杉山御両所宛 五月十四日                            | 一通 | 卷七 |
| 書狀(山中田屋相統) 杉山長左衛門 杉山御両親宛 五月二十二日                          | 一通 | 卷三 |
| 書狀(山中田屋相統) 同長左衛門 杉山御両君宛 五月二十六日                           | 一通 | 卷五 |
| 書狀(山半歎願一条二付・相統) 其遊子厚雅公宛 五月二十六日                           | 一通 | 卷五 |

|  |              |    |     |
|--|--------------|----|-----|
| 書狀〔山中田屋相統〕<br>君宛 五月二十八日                    | 同長左衛門 杉山御両   | 一通 | 亥一三 |
| 書狀〔林蔵長左衛門対談〕<br>左衛門宛 五月二十九日                | 杉山善作 杉山長     | 一通 | 亥〇  |
| 書狀〔山中田屋相統〕<br>親宛 五月三十日                     | 同長左衛門 杉山御両   | 一通 | 亥   |
| 書狀〔助力銀高之儀〕<br>門宛 六月四日                      | 杉山善作 杉山長左衛   | 一通 | 亥   |
| 〔林蔵の事〕 六月四日                                |              | 一通 | 亥一三 |
| 〔御相談申置候増様〕<br>月四日                          | 善作 長左衛門宛 六   | 一通 | 亥一三 |
| 書狀〔林蔵の取扱かいに困る〕<br>杉山御両親尊前宛 六月六日            | 同長左衛門        | 一通 | 亥一三 |
| 〔随分御大事三〕 長左衛門<br>六日                        | 御父君宛 六月      | 一通 | 亥一五 |
| 書狀〔山中田屋相統〕<br>左衛門宛 林蔵六日                    | 杭全太兵衛 杉山長    | 一通 | 亥   |
| 書狀〔銀子引合之儀〕<br>門宛 六月七日                      | 杉山善作 杉山長左衛   | 一通 | 亥   |
| 書狀〔林蔵の事他〕<br>月八日                           | 長左衛門 御両親宛 六  | 一通 | 亥一三 |
| 書狀〔山中田屋相統〕<br>親宛 六月八日                      | 同長左衛門 杉山御両   | 一通 | 亥一  |
| 書狀〔帯等一式請取〕<br>門宛 六月九日                      | 杉山善作 杉山長左衛   | 一通 | 亥   |
| 書狀〔金子拾五兩持出し〕<br>左衛門宛 六月九日                  | 杉山善作 杉山長     | 一通 | 亥   |
| 書狀〔林蔵一件〕<br>前宛 林蔵十日                        | 同長左衛門 杉山御両親尊 | 一通 | 亥一三 |
| 書狀〔山中田屋相統〕<br>君宛 六月十一日                     | 同長左衛門 杉山御父   | 一通 | 亥   |
| 書狀〔山中田屋相統〕<br>門宛 六月十三日                     | 杉山善作 杉山長左衛   | 一通 | 亥   |
| 書狀〔御前之御利解ニ御座候〕<br>山御両親尊前宛 六月十六日            | 長左衛門 杉       | 一通 | 亥   |
| 書狀〔為取替一札を御役所へ差上〕<br>門 杉山御父君宛 六月十七日         | 同長左衛         | 一通 | 亥   |
| 書狀〔山中田屋相統〕<br>門宛 六月十九日                     | 杉山善作 杉山長左衛   | 一通 | 亥   |
| 書狀〔相統一件〕 太兵衛<br>月二十日                       | 山御両人宛 六      | 一通 | 亥   |
| 書狀〔山半家相統銀引上げ一件〕<br>杉山御両人宛 七月朔日             | 久また両人        | 一通 | 亥   |
| 書狀〔借用銀子を使いの者に渡す〕<br>本八郎兵衛 富田林増田原流宛 七月十一日   | 甲田村塚         | 一通 | 亥一三 |
| 書狀〔病氣にて詳細は快服次第連絡〕<br>増田宛 八月十三日             | 要介           | 一通 | 亥   |
| 書狀〔林蔵借用一件〕<br>八月二十一日                       | 太兵衛 杉山御両人宛   | 一通 | 亥   |
| 書狀〔増田原流名跡相統〕<br>山長左衛門・増田林蔵宛 十一月十六日         | 岡松弥右衛門 杉     | 一通 | 亥一三 |
| 大阪店杉山屋林蔵右名前人之義左ニ印上候<br>増田林蔵 杉山長左衛門宛 十二月十三日 | 増            | 一通 | 亥一三 |
| 書狀〔悪し銀子〕 原流<br>大家宛 四月                      |              | 一通 | 亥   |



口代〔長左衛門より申上候書附の拝見〕 増田 一通 五〇一八  
林蔵 御年寄長右衛門宛 十七日

〔仲村氏へは長左衛門様より御願〕 長左衛門 一通 五三  
〔二十六日〕

山中田屋家相統一条定目之事 原流親類杉山長左衛門・山中田や林蔵他一名宛 一通 三三

山中田屋家相統一条定目 原流親類杉山長左衛門・山中田屋林蔵他一名宛 一通 二六

書状〔山中田屋相統〕 同長左衛門 杉御両君宛 一通 五〇

乍恐以書附奉申上候〔助力お願〕 河州石川郡 富田林村百姓長左衛門 一通 五三

書状〔林蔵不了簡〕 杭全 杉山貴伯 一通 五七

日記 一冊 五〇

入日記目録 今西平左衛門 増田小左衛門宛 一冊 五〇  
正徳二年二月二十日

二季勘定控 宝曆二年極月〜宝曆五年極月 一冊 六四  
一季勘定控 宝曆六年七月〜宝曆八年極月 一冊 六三

勘定控 山中田屋綱五郎 天明五年正月 一冊 六二  
諸鹿用控日記 杉山内九兵衛 文政十年二月 一冊 六一

〔萬留帳〕 山中田屋藤左衛門 享和二年〜文 一冊 六六  
化九年

竹治郎殿結納覚 杉山 天保二年十一月十六日 一冊 六五  
目録 岡松弥右衛門 杉山長左衛門・増田林蔵 一通 六五  
宛 十一月十六日

入日記 一冊 六〇

杉山長左衛門

貯夫食銀受取通 組頭杉山長左衛門・山中田屋 一通 五五  
弥吉他三名 嘉永元年三月

書状〔御悔み御会葬〕 大東猶蔵 杉山長左衛門宛 壬四月十一日 一通 六八

覚〔受取書〕 杉山長左衛門 佐渡屋長右衛門宛 巳十二月二十九日 一通 六九

覚〔出勤料〕 佐渡や長右衛門 杉山長左衛門宛 巳十二月 一通 六九

書状〔植木氏宛添書〕 杉本藤平 杉山宛 四月十三日 一通 七〇

書状〔貴家々内々可引渡〕 仲村徳兵衛 杉山長左衛門宛 六月四日 一通 七〇

書状〔着物入用〕 長左衛門 御母宛 六月八日 一通 七一

書状〔十品受取〕 同長左衛門 杉山御両親尊前宛 六月十日 一通 七一

書状〔龜五郎様御出五百匁御渡被下候〕 鳥養屋作兵衛 富田林杉山長左衛門宛 七月八日 一通 七二

覚〔山半取次之指引〕 太兵衛 杉山御店 八月二十七日 一通 七三

書状〔訃報〕 鳥飼屋作兵衛 杉山長左衛門宛 九月二日 一通 七四

書状〔病氣見舞不快〕 鳥飼屋作兵衛 杉山長左衛門宛 十月二十二日 一通 七五

〔酒売の節〕 長左〔長左衛門〕 御父君宛 二十八日 一通 七五

山中田屋受取分 大新 杉山宛 一通 七五

覚〔酒売〕 杉山長左衛門 大井屋理仙宛 一通 八三

社 寺

寄付・寄進

覚〔地車新調の寄付〕 世話方山與・かし太他 一通 葵一〇四  
一名 山中田屋半次郎宛 安政五年六月

覚〔地車新造寄付〕 御坊町世話人山與・新嘉 一通 葵一〇五  
山中田屋おもと宛 安政六年八月二十四日

覚〔寄進〕 妙慶寺 杉山長左衛門宛 三月朔日 一通 葵一〇七

〔寄進〕 妙慶寺 増田弥吉宛 四月二十四日 一通 葵一〇五

覚〔寄進〕 妙慶寺 杉山長左衛門宛 七月五日 一通 葵一〇五

覚〔寄進〕 妙慶寺 杉山弘宛 卯正月十三日 一通 葵一〇五

記〔寄進〕 妙慶寺 杉学宛 辰正月二十日 一通 葵一〇五

口述〔寄進〕 妙慶寺 山中田や辰次郎宛 巳 一通 葵一〇五

正月七日 一通 葵一〇五

鑑〔寄進〕 妙慶寺 増田宛 巳四月十一日 一通 葵一〇五

覚〔寄進〕 妙慶寺 杉山長左衛門宛 午六月 一通 葵一〇六

四日 一通 葵一〇六

支證〔寄進〕 妙慶寺 山中田屋辰次郎宛 未 一通 葵一〇三

正月五日 一通 葵一〇三

證〔寄進〕 妙慶寺 杉山宛 未十月十八日 一通 葵一〇四

證〔寄進〕 妙慶寺 増田宛 申六月二十日 一通 葵一〇五

〔寄進〕 正誓寺・長谷川祐八郎 山中田屋升 一通 葵一〇六

治郎宛 酉三月二十三日

〔寄進〕 妙慶寺 杉山長左衛門宛 酉八月二十九日 一通 葵一〇七

おほへ〔寄進〕 妙慶寺 杉山長左衛門宛 酉 一通 葵一〇七

十月三日 一通 葵一〇七

舌陳〔寄進〕 妙慶寺 杉山長左衛門宛 戌三月二十三日 一通 葵一〇三

〔寄付〕 福積九誉 四月 一通 葵一〇五

〔藥資惠贈多謝〕 深尾因奔 富田林山中田半 一通 葵一〇三

治郎宛 二十五日 一通 葵一〇三

〔受贈謝礼〕 江見允隆 増田林蔵宛 一通 葵一〇六

普 請

家 普 請

御坊町借家普請諸人用控

杉山店 山半株宛 一冊 葵一〇八

嘉永四年十月二十四日 杉山 文久元年六月 一綴 八七

山半家普請買物帳 杉山 文久元年六月 一綴 八七

書狀〔住取替戸口普請〕 杉山善作 杉山長左 一通 五三

衛門宛 六月六日 杉山善作 杉山長左 一通 五三

書狀〔居宅普請〕 佐備屋忠七 ますだ御氏宛 一通 八四

八月二十七日 一通 八四

道 作 り 一通 葵一〇六

道作り人足控 一通 葵一〇六

井路

山中田村井路人足控 増田半治郎 文化十年五月 一冊 叁

材木代

一札之事〔境目印の樹木の切払により樹木植替〕  
布屋久兵衛・証人布屋吉兵衛 山中田屋綱五郎 天明四年十一月 一通 三〇

覚〔材木代受取書〕 平尾屋まつ 山中田屋半次郎宛 天保十年十二月二十九日 一通 葵一〇

〔材木七木入札〕 虎七月十六日 一通 葵一〇

村

建築

土地・建物

田畑絵図覚 山中田屋半左衛門 元文三年二月 二冊 壹

買請申建物之事 山中田村九右衛門・森屋村地主忠蔵他一名 富田林村半左衛門宛 安永四年三月 一通 三

奉願土地券之事 河内国第二十七区石川郡富田林村山本莊平 明治五年十月 一通 六

地所書入老部解除ニ付登記変更願 債主杉山團郎・証人神田久光 負債主乾安治郎宛 明治二十六年四月十一日 一冊 六

不動産売買ニ関ル書類綴 杉山長三郎 明治四十四年 一冊 八

地租諸税諸掛領収証纏袋 本杉山 明治四十四年 一袋 六

〔屋敷図〕

戸口

人別送り

証文之事〔人別送り〕 京屋藤兵衛 増田半左衛門宛 安永八年二月 一通 三

宗旨送り手形之事 小吹村西省寺 大ヶ塚村大念寺宛 弘化三年二月 一通 七

人別送り之事 喜志村庄屋源右衛門 大ヶ塚村御役人中宛 安政六年二月日 一通 六

人別村送り一札 河州石川郡新堂村庄屋利左衛門 河州石川郡大ヶ塚村庄屋・年寄中宛 万延二年二月十一日 一通 六

宗旨人別送り一札之事 寛弘寺村庄屋利介 大ヶ塚村御役人中宛 明治三年三月 一通 六

村送り一札之事 新堂村庄屋利左衛門 大ヶ塚村御役人中宛 明治三年七月 一通 六

宗旨人別送り一札 大ヶ塚村庄屋伊十郎 狭山村御役人衆中宛 明治三年七月日 一通 六

宗旨人別送り一札 河州丹南郡菅生村庄屋高岡八三郎 河州石川郡大ヶ塚村御役人中宛 明治四年五月 一通 六

宗旨人別一札 膳所藩管轄所河州錦部郡市村新田庄屋須田儀右衛門 五条県管轄所河州石川郡大ヶ塚村御役人衆中宛 明治四年五月日 一通 六

人別村送り一札 山城村庄屋重兵衛 大ヶ塚村御役人中宛 明治四年六月 一通 六

|  |    |   |
|--|----|---|
| 送り籍書札之事 小山田村庄屋善左衛門 河州大ヶ塚村戸長副宛 明治四年十月             | 一通 | 六 |
| 〔籍送り之事〕 野原村年寄猪八郎 五条県官轄所河州石川郡大ヶ塚村御役人中宛 明治四年十月     | 一通 | 六 |
| 人別送一札 南別井村庄屋松村惣左衛門 五条県御管轄大ヶ塚村御役人中宛 明治四年十一月       | 一通 | 六 |
| 〔籍送り之事〕 喜志村副長木下喜左衛門 石川郡大ヶ塚村御役人衆中宛 明治四年十一月日       | 一通 | 六 |
| 人籍送り手形之事 北別井村庄屋大西藤右衛門大ヶ塚村御役人衆中宛 明治四年十二月          | 一通 | 六 |
| 引越人籍送り状 河州錦部郡長野村庄屋庄兵衛 河州石川郡大ヶ塚村御役人中宛 明治五年四月三日    | 一通 | 六 |
| 籍送り之事 長野村元庄屋坂井大郎二郎 河内国石川郡大ヶ塚村御役人中宛 明治五年四月        | 一通 | 六 |
| 人籍送り書 一須賀村庄屋廣谷源十郎 河内第二十八区石川郡大ヶ塚村御村長中宛 明治五年五月六日   | 一通 | 六 |
| 人籍送り証 大福村副戸長森清六・戸長堀田一五八郎 河州石川郡醍ヶ塚村戸長・副戸長宛 明治五年六月 | 一通 | 六 |
| 送籍証 新堂村戸長平内龜三郎 堺県管轄河内国第二十八区石川郡大ヶ塚村戸長・副戸長宛 明治五年六月 | 一通 | 七 |
| 送籍券 北別井村戸長松村惣治 堺県管内第二十八区大ヶ塚村戸長・副戸長宛 明治六歳五月       | 一通 | 七 |

|  |    |   |
|--|----|---|
| 送り籍之事 高向村戸長大宅長平・副戸長北宅平兵衛 堺県管下河内国石川郡大ヶ塚村戸長御中 明治六年五月       | 一通 | 七 |
| 記〔送籍一件〕 北別井村戸長松村惣治 大ヶ塚村戸長宛 明治七歳二月                        | 一通 | 七 |
| 兼入申一札之事〔人籍送り〕 大ヶ塚村親元平兵衛・親類代東山村左右衛門 大ヶ塚村御役人中宛             | 一通 | 七 |
| 宗旨送り一札 大ヶ塚村宛   | 一通 | 七 |
| 養子   |    |   |
| 送り一札〔鳥飼屋作兵衛子伊之介が増田半次郎方へ養子〕 大坂道修町二丁目年寄松本玄硯 富田林村庄屋宛 文化元年三月 | 一通 | 七 |
| 養子証文之事 和州野原村親弥右衛門 杉山長左衛門宛 文政十二年四月                        | 一通 | 七 |
| 差入申書附一通〔養女もらい受〕  | 一通 | 七 |
| 出稼人  |    |   |
| 出稼送り一札之事 河州石川郡北伴村庄屋真嶋七左衛門 大ヶ塚村御役人中宛 明治四年十月日              | 一通 | 七 |
| 〔出稼一札〕 大ヶ塚村庄屋土井伊重郎 大阪府管轄所摂州大坂町々御役人衆中宛 明治五年三月             | 一通 | 七 |
| 出稼人籍請取一札 河内国第十九区丹北郡一津屋邨戸長北山元遠 河内国第二十八区石川郡大ヶ塚村戸長宛 明治五年六月  | 一通 | 七 |
| 出稼券 大ヶ塚村戸長土井伊重郎 堺県御管下堺第七区神明町西一丁目戸長宛 明治六年三月               | 一通 | 七 |

奉公人請狀

|  |  |   |  |  |  |  |   |  |  |
|--|--|---|--|--|--|--|---|--|--|
| 奉公人請狀之事 富田林村受人甲田屋庄兵衛・原寺村奉公人親佐右衛門他一名 山中田屋綱五郎宛 天明四年十二月 | 奉公人受狀之事 富田林村口入甲田屋しゅん・同村受人深井屋弥兵衛他二名 富田林村山中田屋伊之介宛 文化七年二月 | 奉公人受狀之事 富田林村受人しゅん・毛人谷村奉公人兄甲田屋直吉他一名 富田林村山中田屋半次郎宛 享和元年十二月 | 奉公人受狀之事 富田林村受人甲田屋しゅん・北大友村親小右衛門他一名 山中田屋半二郎宛 享和二年十二月 | 奉公人受狀之事 受人忠兵衛・親伯耆屋小兵衛他一名 山中田屋半次郎宛 享和三年七月 | 奉公人受狀之事 受人甲田屋しゅん・親たひ屋半兵衛他一名 山中田屋半次郎宛 享和三年十二月 | 奉公人受狀之事 当村受人甲田屋伊兵衛・同村奉公人兄深井屋長右衛門他一名 山中田屋半次郎宛 寛政七年十二月 | 奉公人受狀之事 当村受人甲田屋伊兵衛・同村奉公人親豆腐屋宇兵衛後家他一名 山中田屋半次郎宛 寛政七年十二月 | 奉公人請狀之事 受人甲田屋伊兵衛・親かじ屋次兵衛他一名 山中田屋半次郎宛 寛政九年十二月 | 奉公人受狀之事 受人甲田屋伊兵衛・親佐山屋次兵衛後家よつ他一名 山中田屋半次郎宛 寛政九年十二月 |
| 一通   | 一通   | 一通  | 一通   | 一通                                       | 一通   | 一通   | 一通  | 一通   | 一通   |
| 二六   | 二六   | 二七  | 二八   | 二九                                       | 三〇   | 三一   | 三二  | 三三   | 三三   |

戸口

奉公人請狀之事 受人甲田屋おしゅん・親大井屋次兵衛他一名 山中田屋半次郎宛 寛政十一年四月  
請負証文

一札之事 請負人喜志屋嘉右衛門・同豆腐屋宇兵衛 山中田屋半左衛門宛 安永五年正月  
買物請取

買物請取

|                                    |                                       |                                    |                                |                                    |       |                                |                                  |       |                                   |       |
|------------------------------------|---------------------------------------|------------------------------------|--------------------------------|------------------------------------|-------|--------------------------------|----------------------------------|-------|-----------------------------------|-------|
| 覚(代銀請取) 西板持村庄屋忠左衛門 山中田屋半治郎宛 辰十二月四日 | 覚(買物請取) 西板持村庄屋忠左衛門 富田林山中田屋半次郎宛 巳十二月三日 | 覚(買物請取) 西板持村庄屋忠左衛門 山中田屋半次郎宛 午十二月八日 | 覚(代銀請取) 庄屋忠左衛門 山中田屋半次郎宛 申十二月八日 | 覚(銀子請取) 西板持村庄屋忠左衛門 山中田屋半次郎宛 亥十二月四日 | 買納代請取 | 覚(買納代請取) 板持村庄屋 山中田屋半次郎宛 寅十二月五日 | 覚(買納代銀請取) 庄屋忠左衛門 山中田屋半次郎宛 戌十二月十日 | 買次銀請取 | 覚(買次銀請取) 板持村庄屋徳左衛門 半次郎・忠蔵宛 子十二月九日 | 先納銀請取 |
| 一通                                 | 一通                                    | 一通                                 | 一通                             | 一通                                 |       | 一通                             | 一通                               | 一通    | 一通                                |       |
| 三三                                 | 三三                                    | 三三                                 | 三三                             | 三三                                 |       | 三三                             | 三三                               | 三三    | 三三                                |       |

三

覚〔先納銀受取〕<sup>〔請取書〕</sup> 西板持村庄屋忠左衛門 山 一通 壹

中田屋半次郎宛 辰十月十四日  
覚〔先納銀請取〕 西板持村庄屋忠左衛門 山 一通 貳

中田屋半次郎宛 未九月十四日  
支配銀請取

覚〔支配銀請取〕 山中田村源左衛門 山中田 一通 葵一七

屋弥吉宛 天保十二年十二月二十九日  
覚〔当子支配銀受取〕 山中田村庄屋安右衛門 一通 壹

富田林半次郎宛 極月大晦日  
買米代銀請取

覚〔買米代銀受取〕 年寄三郎四郎 山中田屋 一通 葵一六

猪之助宛 卯八月十四日  
上納銀請取

覚〔当申上納受取〕 山中田村庄屋九右衛門 一通 壹

富田林村半次郎宛 文化九年十一月十七日  
上納銀受取帳 増田半次郎 一冊 壹

請取

覚〔受取書〕 村方 増田綱五郎宛 天明七年 一通 貳

五月二十八日  
覚〔受取書〕 年寄三郎四郎・年寄武左衛門 一通 貳

山中田屋半次郎宛 寛政十二年九月十二日  
覚〔請取書〕 年寄三郎四郎・同武左衛門 山 一通 貳

中田屋半次郎宛 寛政十二年十月八日  
覚〔請取証〕 庄屋九左衛門 富田林半次郎宛 一通 三

覚〔銀子請取〕 山中田年行司 山中田屋半次郎宛 寅十二月二十六日 一通 壹

覚〔受取〕 甲田村役人 山中田屋半次郎宛 辰十二月十九日 一通 壹

覚〔請取書〕 庄屋九左衛門 富田林半治郎宛 巳二月十日 一通 壹

覚〔請取書〕 年寄三郎四郎 山中田屋伊之助 午二月二十六日 一通 貳

覚〔請取書〕 年寄三郎四郎・同武左衛門 山中田屋半治郎宛 申十二月八日 一通 貳

覚〔請取書〕 三郎四郎 半次郎宛 亥十二月三十日 一通 貳

小入用

覚〔未年小入用銀〕 年寄安右衛門 富田林山中田屋もと宛 安政六年十二月二十七日 一通 葵一四

覚〔寅年代銀小入用〕 年行事林兵衛 富田林久次郎宛 寅極月二十六日 一通 葵一三

米 売

覚〔村方米売帳〕 山中田屋半治郎 天保五年五月日 一冊 六〇

米 値 段

覚〔米値段〕 甲田村役人 使酢屋久兵衛・山中田屋半次郎宛 午十二月七日 一通 三

口上〔米値段の事〕 杉山十左衛門 増田半次郎宛 亥二月二日 一通 葵一三

その他

証文之事〔溝つけ樋ヲ伏〕 向田村六左衛門・宮村長兵衛他二名 山中田屋半左衛門宛 宝曆十三年五月 二通 一四〇

久難・欠落・取逃等の類訴出の儀ニ付御請書 河内国石川郡村々 明和七年六月 一冊 一三九

乍恐以書付御類奉申上候〔半左衛門掃村のお願〕 差添人半左衛門・同村仙助差添人平右衛門他一名 御奉行宛 午八月 一通 一四〇

口述〔宗門帳御取調〕 長左衛門 杉山宛 五月十三日 一通 一四一

口述〔取締書付悪案下書仕候〕 杉山宛 八月六日 勝山平左衛門 一通 一四二

借用方割符帳 和泉屋重右衛門 一冊 一四三

農 業

農 制

田地小作証文之事

小作請負証文之事 小作人東野屋五郎右衛門・請負人藤吉 山中田屋半左衛門宛 安永四年正月 一通 一四四

田地小作証文之事 小作人角屋伊兵衛 山中田屋半次郎宛 寛政十年三月 一通 一四三

田地小作証文之事 小作人東野屋伊兵衛 山中田屋半次郎宛 寛政十年三月 一通 一四七

田地小作証文之事 小作人大友屋長兵衛 山中田屋半次郎宛 寛政十年三月 一通 一四八

田地小作証文之事 小作人屋根屋宇兵衛 山中田屋半次郎宛 寛政十年三月 一通 一四九

田地小作証文之事 小作人大友屋長兵衛 山中田屋半次郎宛 寛政十年三月 一通 一五〇

田地小作証文之事 小作人金屋武兵衛 山中田屋半次郎宛 寛政十一年三月 一通 一五一

田地小作証文之事 小作人大供屋伊助 山中田屋半次郎宛 寛政十一年三月 一通 一五二

田地小作証文之事 小作人紺屋新兵衛 山中田屋半次郎宛 寛政十二年三月 一通 一五三

田地小作証文之事 小作人紺屋太兵衛 山中田屋半次郎宛 寛政十二年十二月 一通 一五二

小作証文之事 小作人あぶら屋伊兵衛 山中田屋半次郎宛 享和元年四月 一通 一五三

小作証文之事 小作人油屋伊三郎 山中田屋半次郎宛 享和元年四月 一通 一五三

田地小作証文之事 小作人東野屋伊兵衛 山中田屋半次郎宛 享和元年四月 一通 一五三

田地小作証文之事 小作人東山屋忠左衛門 山中田屋半次郎宛 享和元年四月 一通 一五二

田地小作証文之事 小作人木綿屋儀兵衛 山中田屋半次郎宛 享和元年四月 一通 一五三

田地小作証文之事 小作人佐備屋茂八・受負人綿屋喜兵衛宛 山中田屋半次郎宛 享和元年五月 一通 一五六

田地小作証文之事 小作人こん屋新兵衛 山中田屋半次郎宛 享和二年五月 一通 一五四

田地小作証文之事 小作人甲田屋伊兵衛 山中田屋半次郎宛 享和二年五月 一通 一五五

|   |                    |    |      |
|---|--------------------|----|------|
| 田地小作証文之事<br>田屋半二郎宛<br>享和二年五月              | 小作人まつ屋伊兵衛<br>山中    | 一通 | 一五八  |
| 田地小作証文之事<br>田屋半次郎宛<br>享和二年五月              | 小作人板持屋権兵衛<br>山中    | 一通 | 一五十三 |
| 田地小作証文之事<br>人綿屋喜兵衛<br>山中田屋半次郎宛<br>享和二年五月  | 小作人多次井屋徳松・受負<br>山中 | 一通 | 一五九  |
| 田地小作証文之事<br>中田屋半次郎宛<br>享和二年五月             | 小作人中津原屋安兵衛<br>山中   | 一通 | 一六〇  |
| 田地小作証文之事<br>中田屋半二郎宛<br>享和二年五月             | 小作人甲田村三郎兵衛<br>山中   | 一通 | 一六一  |
| 田地小作証文之事<br>中田屋半二郎宛<br>享和二年五月             | 小作人東山屋忠左衛門<br>山中   | 一通 | 一六二  |
| 田地小作証文之事<br>中田屋半次郎宛<br>享和二年五月             | 小作人甲田村伊右衛門<br>山中   | 一通 | 一六三  |
| 田地小作証文之事<br>中田屋半次郎宛<br>享和二年五月             | 小作人東山屋忠左衛門<br>山中   | 一通 | 一六四  |
| 田地小作証文之事<br>人古手屋太兵衛<br>山中田屋半次郎宛<br>享和二年五月 | 小作人板持屋久兵衛・受負<br>山中 | 一通 | 一六五  |
| 田地小作証文之事<br>大供屋甚兵衛<br>山中田屋半次郎宛<br>享和二年五月  | 小作人大供屋伊助・受負<br>山中  | 一通 | 一六六  |
| 田地小作証文之事<br>東山屋忠左衛門<br>山中田屋半次郎宛           | 請人大伴屋甚兵衛・小作人<br>山中 | 一通 | 一六七  |
| 田地小作証文之事<br>田屋半次郎宛                        | 小作人野田屋安兵衛<br>山中    | 一通 | 一六八  |
| 田地小作証文之事<br>半次郎宛                          | 小作人樽屋佐助<br>山中田屋    | 一通 | 一六九  |

|                               |  |    |     |
|-------------------------------|--|----|-----|
| 田地小作証文之事<br>田屋半次郎宛            | 小作人多次井小兵衛<br>山中                                    | 一通 | 一七〇 |
| 田地小作証文之事<br>佐備屋茂八<br>山中田屋半次郎宛 | 受人大友屋甚兵衛・小作人<br>山中                                 | 一通 | 一七一 |
| 田地小作証文之事<br>田屋半次郎宛            | 小作人伏見堂屋善助<br>山中                                    | 一通 | 一七二 |
| 田地小作証文之事<br>中田屋半次郎宛           | 小作人紀衆屋茂兵衛<br>山中                                    | 一通 | 一七三 |
| 田地小作証文之事<br>田屋半次郎宛            | 小作人屋根屋宇兵衛・山中<br>山中                                 | 一通 | 一七四 |
| 日<br>九月                       | 山中田屋伊之介<br>かし田屋宇兵衛宛<br>已                           | 一通 | 一七五 |
| その他                           |  |    |     |
| (断簡)                          | 建曆二年正月二十三日   | 一通 | 一七六 |
| 貯金登記済通知書                      | 大阪郵便為替貯金管理支所<br>預ケ人河内富田林杉山周吉方備中静一宛<br>明治四十一年十一月十七日 | 一枚 | 一七七 |
| 覚(異国船入用)                      | 山中田村年行司林兵衛<br>富田林村久治郎宛<br>寅八月                      | 一通 | 一七八 |
| 書状(八郎兵衛の世話)                   | 酉三月  | 一通 | 一七九 |
| (断簡)                          |  | 一通 | 一八〇 |
| (豆腐切手)                        | 富田林籠屋忠兵衛   | 八枚 | 一八一 |
| 公許家伝調中散                       | 河内石川郡司馬主計製   | 一袋 | 一八二 |



印紙代

〔蔵入用〕

覚〔井岡元次に差出し葉〕

〔印鑑簿〕

無 標 題

〔無標題 一〕

〔無標題 二〕

一通 葵一巻

一通 葵一巻

一通 三

一冊 八巻

一通 三

一通 葵一巻

三日月藩文書

藩 札

通鈔札御用諸事留帳 井上忠央 文化十四年

御請一札之事〔銀札御用紙入札〕 摂州有馬郡

名塩村酒屋八郎兵衛 乃井野屋七兵衛・淀屋政

五郎宛 文政五年六月

覚〔印判用命請書〕 京都寺町通松原上ル町印

判屋伝兵衛 森芝次郎様御内井上吉右衛門宛

文政五年七月

覚〔印判用命請書〕 京都印判師伝兵衛 森芝

二郎様御内井上吉右衛門宛 文政六年正月

金判御用記 文政六年正月

上京判彫御用之節諸入用付御札座へ書出シ控

文政六年正月十二日

一冊 一六一四

一通 一六一八

一通 一六一〇

一通 一六一六

一通 一六一三

一冊 一六一二

覚〔請取証〕 京都印判師伝兵衛 井上吉右衛門宛 午七月 一通 一六一四

御用紙銀札手本五枚 摂州有馬郡名塩村紙漕高鍋倍左衛門 三ヶ月様御役所宛 未八月 一通 一六一五

覚〔受取証〕 印判板木司井筒屋庄兵衛 井上吉右衛門宛 正月二十日 一通 一六一一

覚〔請取証〕 印判師伝兵衛 三ヶ月御内井上弥郎兵衛宛 正月 一通 一六一二

名塩御用 与位村庄屋直右衛門 後藤太良三・井上吉右衛門宛 七月二十六日 一通 一六一七

書状〔注文品の延引〕 京都松原高倉筋二入井筒屋庄兵衛 井上吉右衛門宛 十月七日 一通 一六一三

銭札摺用意物覚 摺立上納覚 てほん〔判下用切手〕 一冊 一六一三 四枚 一六一九

鉄 山

鑓鍛冶屋諸留元帳 天保三年七月日 一冊 六一一

播州般ノ木山鉄山鍛冶屋新普請仕法立目録 井上吉右衛門 天保四年正月日 一冊 六一二

元文年中鉄山仕法書写 一冊 六一三

## 山中田屋文書解題

卷

### 文書の構成・内容

富田林は中世末頃から発達しはじめた典型的な寺内町である。御坊内は整然とし、八町から構成されていて、山中田屋文書の「手伝町訳ケ帳」によると

一り山丁・富山丁・北会所町・南会所町・堺町・御坊町・西林町・東林町の八町は北から南への順番になっている。富田林村に住む山中田屋半次郎は近隣の村の一つである山中田村の出身であると思われる。村内の商人達は出身の村名をそのまま屋号にするケースは多くみられるようで、『角川日本地名大辞典』によると、平尾屋、別井屋、黒山屋、新堂屋、板持屋、喜志屋、岩瀬屋、坂田屋などが記されているが、右記以外に山中田屋・中津原屋・彼方屋・佐備屋なども同様のことと考えられる。

この地において盛んな産業は木綿と酒造であるが、杉山長左衛門も酒造商売をしていたことはよく知られている。

山中田屋文書の特徴は少なく、ごくありふれた文書群だが播州三日月藩の文書一七点が混入していた。

山中田屋半次郎は大阪の鳥飼屋作兵衛・総屋重三郎・住吉屋吉兵衛・よし谷屋正介・大和屋仁兵衛・薬屋栄蔵などを主要な仕入先として薬種関係の商売をしていた。

山中田屋は同村の名家である杉山長左衛門と関係があるらしく山中田屋の相続問題に関与していた節がある。

播州三日月藩文書中より藩札について紹介する。

「通鈔札御用諸事留帳」は文化一四年以降の銭札・銀札に関する事項をまとめ、銭札の額面・金判の種類・御銀札紙名塩村入札覚などが散見するが文政五年に銀札壹匁、一同貳分、一同三分を発行した事項が書かれているが、別に「てほん」として銭三分・銭二分の山方諸入用駄賃銭手形の雛形が残っているが、いずれも未見札のようである。

「金札御用記」は藩札に押印する金判を製作した過程が書かれているが、一、銭壹匁金判 一、同参分金判 一、同式分金判 一、裏判

つけ印 などが記されている。

「錢札摺用意物覚摺立上納覚」は印刷をする為の諸用具として、ばれん・印肉・肉入・竹のかわと摺立てた錢札を勘定所に上納した内訳などを記載している。

「鑪鍛冶屋諸留り帳」「播州檝ノ木山鉄山鍛冶屋新普請仕法立目録」「元文中鉄山仕法書写」の三点の文書から三日月藩は鉄を採掘したと思われる。藩札下巻では鉄に関する札が発行されており、左に掲示すると

三日月藩

書札 天兒山製鉄所 明治三年二月 錢 百匁、五十匁、二十匁、十匁、五匁、一分

天兒山切場 同 三分

明治になってからの製鉄関係の札が発行されていること、未見札ではあるが山方諸人用駄賃錢手形の札は鉄山に従事する人達に関連する札、鉄山に深く関連しているのが「播州檝ノ木山鉄山鍛冶屋新普請仕法立目録」で鉄山の仕事と連系させたための仕事場が記されている。

藩札について資料の呈示を受けた財団法人黒川古文化研究所員松田光広氏に感謝する。

また、本目録作成において黒木樹氏、池田治司氏に負うことが多かったことを記す。

平成六年三月

小田 忠

